

แผนพัฒนาท้องถิ่น พ.ศ.๒๕๖๖ – พ.ศ.๒๕๗๐



ตำบลท่าชุมพล อำเภอโพธาราม
จังหวัดราชบุรี

www.thachumpon.go.th

โทรศัพท์ ๐๓๒-๒๓๔๑๑๕ โทรสาร ๐๓๒-๒๓๔๑๑๗



“แผนพัฒนาท้องถิ่น” หมายความว่า แผนพัฒนาขององค์กรปกครองส่วนท้องถิ่นที่กำหนด วิสัยทัศน์ ประเด็นยุทธศาสตร์ เป้าประสงค์ ตัวชี้วัด ค่าเป้าหมาย และกลยุทธ์ โดยสอดคล้องกับแผนพัฒนาจังหวัด ยุทธศาสตร์กลุ่มจังหวัด ยุทธศาสตร์การพัฒนาขององค์กรปกครองส่วนท้องถิ่นในเขตจังหวัด แผนพัฒนาเศรษฐกิจ และสังคมแห่งชาติ ยุทธศาสตร์ชาติ ๒๐ ปี แผนพัฒนาอำเภอแผนพัฒนาตำบล แผนพัฒนาหมู่บ้านหรือแผนชุมชน อันมีลักษณะเป็นการกำหนดรายละเอียดแผนงาน โครงการพัฒนา ที่จัดทำขึ้นสำหรับปีงบประมาณแต่ละปี ซึ่งมีความต่อเนื่องและเป็นแผนก้าวหน้าและให้ หมายความรวมถึงการเพิ่มเติมหรือเปลี่ยนแปลงแผนพัฒนาท้องถิ่น

องค์การบริหารส่วนตำบลท่าชุมพล ได้ตระหนักถึงความจำเป็นและความสำคัญเกี่ยวกับการจัดทำแผนพัฒนาท้องถิ่น จึงจัดทำแผนพัฒนาท้องถิ่น (พ.ศ.๒๕๖๖-๒๕๗๐) ขึ้น ซึ่งถือปฏิบัติตามระเบียบกระทรวงมหาดไทย ว่าด้วยการจัดทำแผนพัฒนาขององค์กรปกครองส่วนท้องถิ่น พ.ศ.๒๕๔๘ แก้ไขเพิ่มเติมถึง (ฉบับที่๓) พ.ศ.๒๕๖๑ ข้อ ๑๗ โดยผ่านกระบวนการจัดทำประชาคมท้องถิ่น และสอดคล้องกับยุทธศาสตร์กลุ่มจังหวัด ยุทธศาสตร์การพัฒนาขององค์กรปกครองส่วนท้องถิ่นในเขตจังหวัด แผนพัฒนาเศรษฐกิจ และสังคมแห่งชาติ ยุทธศาสตร์ชาติ ๒๐ ปี แผนพัฒนาอำเภอแผนพัฒนาตำบล แผนพัฒนาหมู่บ้านหรือแผนชุมชน อันมีลักษณะเป็นการกำหนดรายละเอียดแผนงานโครงการพัฒนาที่จัดทำขึ้นสำหรับปีงบประมาณแต่ละปี ซึ่งมีความต่อเนื่องและเป็นแผนก้าวหน้า องค์การบริหารส่วนตำบล ท่าชุมพลหวังเป็นอย่างยิ่งว่าแผนพัฒนาท้องถิ่น (พ.ศ.๒๕๖๖-๒๕๗๐) ฉบับนี้ จะได้ใช้เป็นแนวทางการจัดทำงบประมาณประจำปีและตอบสนองความต้องการของประชาชนในเขตองค์การบริหารส่วนตำบลท่าชุมพลได้อย่างมีประสิทธิภาพต่อไป

องค์การบริหารส่วนตำบลท่าชุมพล
กรกฎาคม ๒๕๖๔

สารบัญ

หน้า

ส่วนที่ ๑	สภาพทั่วไปและข้อมูลพื้นฐาน	
๑.	ด้านกายภาพ	๑
๒.	ด้านการเมืองการปกครอง	๒
๓.	ประชากร	๒
๔.	สภาพทางสังคม	๓
๕.	ระบบบริการพื้นฐาน	๓
๖.	ระบบเศรษฐกิจ	๔
๗.	ศาสนา ประเพณี วัฒนธรรม	๖
๘.	ทรัพยากรธรรมชาติ	๖
ส่วนที่ ๒	ยุทธศาสตร์การพัฒนากองค์กรปกครองส่วนท้องถิ่น	
๑.	ความสัมพันธ์ระหว่างแผนพัฒนาระดับมหภาค	๗
๒.	ยุทธศาสตร์ขององค์กรปกครองส่วนท้องถิ่น	๑๑
๓.	การวิเคราะห์เพื่อพัฒนาท้องถิ่น	๑๗
ส่วนที่ ๓	การนำแผนพัฒนาท้องถิ่นไปสู่การปฏิบัติ	
๑.	ยุทธศาสตร์การพัฒนาและแผนงาน	๒๔
๒.	บัญชีโครงการพัฒนาท้องถิ่น	๒๕
ส่วนที่ ๔	การติดตามและประเมินผล	
๑.	การติดตามและประเมินผลยุทธศาสตร์	๙๒
๒.	การติดตามและประเมินผลโครงการ	๙๖
๓.	สรุปผลการพัฒนาท้องถิ่น	๑๐๑
๔.	ข้อเสนอแนะในการจัดทำแผนพัฒนาท้องถิ่นในอนาคต	๑๐๒

๑.๓ ลักษณะภูมิอากาศ

ลักษณะภูมิอากาศของตำบลท่าชุมพลมีลักษณะอากาศไม่ร้อนจัด ไม่หนาวจัด อุณหภูมิเฉลี่ย ประมาณ ๒๗.๗ องศาเซลเซียส แบ่งได้เป็น ๓ ฤดู ได้แก่ ฤดูร้อนประมาณเดือน มีนาคม ถึง พฤษภาคม ฤดูฝนประมาณเดือนมิถุนายน ถึง พฤศจิกายน และฤดูหนาวประมาณเดือนธันวาคม ถึง กุมภาพันธ์

๑.๔ ลักษณะของดิน

ลักษณะดินของตำบลท่าชุมพล มีลักษณะดินบนเป็นดินร่วนปนทรายแฉะ ดินร่วนเหนียวปนทรายแฉะ ดินร่วนหรือดินร่วนปนทราย สีน้ำตาล สีน้ำตาลเข้ม และสีน้ำตาลปนเทา ดินล่างมีลักษณะเนื้อดินและสีไม่แน่นอนขึ้นอยู่กับตะกอนที่น้ำพามาทับถมในแต่ละปี ซึ่งอาจแตกต่างกันเห็นได้ชัดเจน เนื้อดินเป็นดินร่วนปนทรายแฉะ ดินร่วนหรือดินร่วนเหนียวปนทรายสลับกันไปมา สีน้ำตาลหรือสีน้ำตาลปนเหลือง

๒. ด้านการเมือง/การปกครอง

๒.๑ เขตการปกครอง

ตำบลท่าชุมพล แบ่งการปกครองออกเป็น ๙ หมู่บ้าน

๒.๒ การเลือกตั้ง

องค์การบริหารส่วนตำบลท่าชุมพล ประกอบด้วย สภาองค์การบริหารส่วนตำบล มีสมาชิกสภาองค์การบริหารส่วนตำบล จำนวน ๑๘ คน ซึ่งเลือกตั้งขึ้นโดยราษฎรผู้มีสิทธิเลือกตั้งในแต่ละหมู่บ้านมีนายกองค์การบริหารส่วนตำบล ๑ คน ซึ่งมาจากการเลือกตั้งผู้บริหารท้องถิ่นโดยตรง การเลือกตั้งโดยตรงของประชาชนตามกฎหมายว่าด้วยการเลือกตั้งสมาชิกสภาท้องถิ่นหรือผู้บริหารท้องถิ่น

๓. ประชากร

๓.๑ ข้อมูลเกี่ยวกับจำนวนประชากร

มีประชากรทั้งสิ้น ๗,๐๓๖ คน แยกเป็น ชาย ๓,๓๕๕ คน หญิง ๓,๖๘๑ คน จำนวนครัวเรือนทั้งสิ้น ๒,๒๘๓ ครัวเรือน (ข้อมูลเมื่อ ๓๑ พฤษภาคม ๒๕๖๔)

ตารางที่ ๑ แสดงจำนวนประชากรในแต่ละหมู่บ้าน (ข้อมูลเมื่อ ๓๑ พฤษภาคม ๒๕๖๔
สำนักทะเบียนอำเภอโพธาราม)

หมู่ที่	บ้าน	จำนวน ครัวเรือน	ชาย	หญิง	รวม
๑	คลองควาย	๒๘๗	๓๗๕	๔๐๕	๗๘๐
๒	ข้าวสาร	๓๖๓	๕๕๙	๖๕๗	๑,๒๑๖
๓	ชำระบน	๒๗๔	๓๕๑	๓๕๔	๗๐๕
๔	ชำระล่าง	๓๑๕	๕๓๐	๕๗๑	๑,๑๐๑
๕	วังคา	๑๕๙	๒๓๓	๒๔๕	๔๗๘
๖	ท่าพล	๒๔๕	๓๔๓	๓๗๑	๗๑๔
๗	ดอนรัก	๑๓๔	๒๐๘	๒๒๘	๔๓๖
๘	ดอนสมอ	๒๕๘	๔๑๖	๔๕๓	๘๖๙
๙	หนองบุญเรือน	๒๔๘	๓๔๐	๓๙๗	๗๓๗
	รวม	๒,๒๘๓	๓,๓๕๕	๓,๖๘๑	๗,๐๓๖

ตารางที่ ๒ แสดงช่วงอายุและจำนวนประชากรตามสำนักบริหารการทะเบียน กรมการปกครอง

แยกตามช่วงอายุ	หญิง(คน)	ชาย(คน)	หมายเหตุ
จำนวนประชากรเยาวชน	๗๐๐	๖๖๐	อายุต่ำกว่า ๑๘ ปี
จำนวนประชากร	๒,๑๖๒	๒,๑๓๗	อายุ ๑๘ - ๖๐
จำนวนประชากรผู้สูงอายุ	๘๑๙	๕๕๘	อายุมากกว่า ๖๐ ปี
รวม	๓,๓๕๕	๓,๖๘๑	รวมทั้งสิ้น ๗,๐๓๖

๔. สภาพทางสังคม

๔.๑ ด้านการศึกษา

ในพื้นที่ตำบลท่าชุมพล มีโรงเรียนประถมศึกษาจำนวน ๓ แห่ง ศูนย์พัฒนาเด็กเล็กจำนวน ๑ แห่ง ประกอบด้วย

โรงเรียนชุมชนวัดเฉลิมอาสน์ หมู่ที่ ๒

โรงเรียนวัดชัยรัตน์ หมู่ที่ ๔ (นางสาวไพบรา ธรรมกิจวัฒน์ ผู้อำนวยการ)

โรงเรียนวัดท่าหลวงพล หมู่ที่ ๗ (นางสาวลัดดา ทองประจวบโชค ผู้อำนวยการ)

ศูนย์พัฒนาเด็กเล็ก อบต.ท่าชุมพล (นายจักรชัย จุฑาริ ผู้อำนวยการกองการศึกษา)

๔.๒ ด้านสาธารณสุข

ในพื้นที่ตำบลท่าชุมพล มีโรงพยาบาลส่งเสริมสุขภาพตำบลจำนวน ๒ แห่ง ประกอบด้วย
โรงพยาบาลส่งเสริมสุขภาพตำบลท่าชุมพล (นางนภาพร พรหมสอน ผู้อำนวยการ)
โรงพยาบาลส่งเสริมสุขภาพบ้านดอนแฉลบ (นายภาสกร มัญญะหงษ์ ผู้อำนวยการ)

๔.๓ ด้านอาชญากรรม

ในพื้นที่ตำบลท่าชุมพล มีที่ทำการตำรวจสายตรวจชุมชนจำนวน ๑ แห่ง และที่พักสำหรับมูลนิธิสว่างฯ จำนวน ๑ แห่ง

๔.๔ ด้านยาเสพติด

องค์การบริหารส่วนตำบลท่าชุมพลร่วมกับอำเภอโพธารามในการบำบัดผู้ติดยาเสพติด

๔.๕ ด้านการสังคมสงเคราะห์

ในพื้นที่ตำบลท่าชุมพลมีกองทุนสวัสดิการชุมชนตำบลท่าชุมพลที่ก่อตั้งขึ้นเพื่อช่วยเหลือสมาชิกในตำบลท่าชุมพล โดยจัดสวัสดิการจำนวน ๑๒ เรื่อง ครอบคลุม ทั้งด้าน เกิด แก่ เจ็บ ตาย การศึกษา ภัยพิบัติจากธรรมชาติ และช่วยเหลือผู้สูงอายุและผู้พิการติดเตียง และสมาชิกที่เป็นบุคคลไร้ญาติและผู้ดูแล นอกจากนี้ยังมีกลุ่มฌาปนกิจต่างๆที่ช่วยเหลือด้านสมาชิกที่เสียชีวิต และมีกองทุนสวัสดิการสังคมฯ ของอบต.ท่าชุมพล ที่ให้บริการช่วยเหลือ ให้คำปรึกษากับประชาชนตำบลท่าชุมพล

๕. ระบบบริการพื้นฐาน

๕.๑ การคมนาคมขนส่ง

องค์การบริหารส่วนตำบลท่าชุมพลมีเส้นทางคมนาคม/ขนส่งสายหลักที่สำคัญ คือ ถนนโพธาราม-เขาขวาง เป็นถนน ๒ เลน ทั้งเที่ยวไป - กลับ เป็นถนนเส้นทางที่ใช้ในการคมนาคม / ขนส่งระหว่างตำบล และอำเภอใกล้เคียง

๕.๒ การไฟฟ้า

ตำบลท่าชุมพล มีหมู่บ้านทั้งหมด ๙ หมู่บ้าน และมีจำนวนครัวเรือนที่มีไฟฟ้าใช้คิดเป็นร้อยละ แยกตามหมู่บ้านได้ดังนี้

- หมู่ที่ ๑ บ้านคลองควาย มีจำนวน ๒๘๗ ครัวเรือน ครัวเรือนที่มีไฟฟ้าใช้คิดเป็น ๑๐๐ %
- หมู่ที่ ๒ บ้านข้าวสาร มีจำนวน ๓๖๐ ครัวเรือน ครัวเรือนที่มีไฟฟ้าใช้คิดเป็น ๑๐๐ %
- หมู่ที่ ๓ บ้านชำระบน มีจำนวน ๒๗๓ ครัวเรือน ครัวเรือนที่มีไฟฟ้าใช้คิดเป็น ๑๐๐ %
- หมู่ที่ ๔ บ้านชำระล่าง มีจำนวน ๓๑๔ ครัวเรือน ครัวเรือนที่มีไฟฟ้าใช้คิดเป็น ๑๐๐ %
- หมู่ที่ ๕ บ้านวังคา มีจำนวน ๑๔๗ ครัวเรือน ครัวเรือนที่มีไฟฟ้าใช้คิดเป็น ๑๐๐ %
- หมู่ที่ ๖ บ้านท่าพล มีจำนวน ๒๔๔ ครัวเรือน ครัวเรือนที่มีไฟฟ้าใช้คิดเป็น ๑๐๐ %
- หมู่ที่ ๗ บ้านดอนรัก มีจำนวน ๑๓๔ ครัวเรือน ครัวเรือนที่มีไฟฟ้าใช้คิดเป็น ๑๐๐ %
- หมู่ที่ ๘ บ้านห้วยเสือร้าง มีจำนวน ๒๕๖ ครัวเรือน ครัวเรือนที่มีไฟฟ้าใช้คิดเป็น ๑๐๐ %
- หมู่ที่ ๙ บ้านหนองบุญเรือน มีจำนวน ๒๔๘ ครัวเรือน ครัวเรือนที่มีไฟฟ้าใช้คิดเป็น ๑๐๐ %

๕.๓ การประปา

ตำบลท่าชุมพล มีหมู่บ้านทั้งหมด ๙ หมู่บ้าน ทุกหมู่บ้านมีระบบประปาใช้ โดยจำแนกเป็น ประปาหมู่บ้านแบบบาดาล จำนวน ๕ หมู่บ้าน และแบบประปาผิวดินจำนวน ๔ หมู่บ้าน

๕.๔ โทรศัพท์

ในเขตองค์การบริหารส่วนตำบลท่าชุมพลยังไม่มีสถานที่ให้บริการในการขอติดตั้งเลขหมาย โทรศัพท์ประชาชนต้องไปขอใช้บริการที่สำนักงานองค์การโทรศัพท์ ส่วนใหญ่มีการใช้โทรศัพท์เคลื่อนที่ กันมาก

๕.๕ ไปรษณีย์หรือการสื่อสารหรือการขนส่ง และวัสดุ ครุภัณฑ์

ในเขตองค์การบริหารส่วนตำบลท่าชุมพลยังไม่มีสถานที่ให้บริการการสื่อสารหรือการขนส่ง และ วัสดุ ครุภัณฑ์

๖. ระบบเศรษฐกิจ

๖.๑ การเกษตร

ในพื้นที่ตำบลท่าชุมพลเหมาะสำหรับการทำเกษตรกรรม เนื่องจากมีระบบคลองชลประทาน ครอบคลุมทั้งตำบล และมีแม่น้ำและคลองธรรมชาติสายใหญ่ ขนาบหน้า - หลัง จึงมีพื้นที่ทำ การเกษตร ไม่น้อยกว่า ๙๐ % ของพื้นที่ทั้งหมด ส่วนใหญ่ได้แก่การทำนา ทำสวนผัก - ผลไม้ การ เลี้ยงสัตว์ทั้งสัตว์น้ำและสัตว์บก ที่เหลือประกอบอาชีพรับจ้างและประกอบธุรกิจส่วนตัว

๖.๒ การประมง

ในเขตองค์การบริหารส่วนตำบลท่าชุมพลจะมีหมู่บ้านที่ติดริมแม่น้ำแม่กลอง จำนวน ๔ หมู่บ้าน คือ หมู่ที่ ๑ บ้านคลองควาย หมู่ที่ ๒ บ้านข้าวสาร หมู่ที่ ๖ บ้านท่าพล และ หมู่ที่ ๗ บ้านดอนรัก โดยประชากรที่บ้านติดริมน้ำจะประกอบอาชีพทำประมงประเภทการเลี้ยงปลาน้ำจืด

๖.๓ การปศุสัตว์

ในเขตองค์การบริหารส่วนตำบลท่าชุมพลยังไม่มีสถานที่ให้บริการการปศุสัตว์

๖.๔ การบริการ

หน่วยธุรกิจในเขตองค์การบริหารส่วนตำบลท่าชุมพล

ปั้มน้ำมัน	๒	แห่ง
ถังบนดิน(แบบหลอด)	๘	แห่ง
ก๊าซหุงต้ม	๒	แห่ง
ร้านอาหาร	๓	แห่ง
ร้านมินิมาร์ท	๔	แห่ง

๖.๕ การท่องเที่ยว

ในพื้นที่องค์การบริหารส่วนตำบลท่าชุมพล มีทรัพยากรธรรมชาติที่อุดมสมบูรณ์ เป็นชุมชนเกษตรกรรมมีแม่น้ำแม่กลองและคลองบางสองร้อย ซึ่งเป็นแหล่งน้ำธรรมชาติที่สวยงาม หนาแน่น – หลัง สามารถพัฒนาเป็นสถานที่ท่องเที่ยวเชิงนิเวศนี้ได้ อีกทั้งยังมีวัดที่มีสถาปัตยกรรมที่สวยงามอยู่ในตำบลถึง ๓ แห่ง คือ หมู่ที่ ๔ และหมู่ที่ ๖ เช่น

๑. พระวิหารแก้ววัดชัยรัตน์ หมู่ที่ ๔
๒. พระไสยาสน์ท่าชุมพล (พระนอน) หมู่ที่ ๖

นอกจากนี้ยังมีบริการแหล่งที่พักสำหรับพักผ่อนในตำบลท่าชุมพล ประกอบด้วย

๑. อมยิ้ม	หมู่ที่ ๑
๒. BAAN POON CAFE	หมู่ที่ ๑
๓. ฟิง-เพ-ลา	หมู่ที่ ๑
๔. ปลายนาฮ์รีสอร์ท	หมู่ที่ ๔
๕. กอบลินโฮมสเตย์	หมู่ที่ ๖

๖.๖. อุตสาหกรรม

อุตสาหกรรมขนาดกลาง เช่น

- บริษัท คลอติตี้ คอนกรีตแมนูแฟคเจอร์ จำกัด หมู่ที่ ๒ (ผลิตคอนกรีตสำเร็จรูป)
- บริษัท โอทีอาร์. ทอย จำกัด หมู่ที่ ๒
- บริษัท ถิ่นน้ำเฮง เพาเวอร์ จำกัด หมู่ที่ ๓ (กิจการปิโตรเลียม)
- ร้านสกอร์เปียน หมู่ที่ ๖ (กิจการเกี่ยวกับสิ่งทอ, ตัดเย็บเสื้อผ้าสำเร็จรูป)
- บริษัท เอส.ซี.เอส อินดัสทรี จำกัด หมู่ที่ ๔ (ผลิตผ้าเบรกรถยนต์)
- บริษัท บุญพิรณัฐ ก่อสร้าง จำกัด หมู่ที่ ๔
- บริษัท ซี.เจ. เอ็กซ์เพรส กรุ๊ป จำกัด

อุตสาหกรรมขนาดเล็กหรืออุตสาหกรรมในครัวเรือนมีการกระจายทุกหมู่ เช่น

- ร้านอีดเบเกอร์รี่ หมู่ที่ ๒ (ผลิตขนมปัง)
- อู่ต่อเรือยาว หมู่ที่ ๒ (ช่างทอตาภูมิปัญญาเรือยาว)
- โรงงานผลิตน้ำดื่ม ภูเขา หมู่ที่ ๑ (ผลิตน้ำดื่ม)
- โรงงานผลิตน้ำดื่ม เจไอ หมู่ที่ ๔ (ผลิตน้ำดื่ม)
- ร้านสโตร์ ๗ ยอด
- ร้าน GP Mart

๖.๗ การพาณิชย์และกลุ่มอาชีพ

- กลุ่มอาชีพผลิตน้ำพริกเผา
- กลุ่มผู้ประกอบการฟาร์มเห็ด
- กลุ่มผู้ประกอบการฟาร์มสุกร
- กลุ่มเกษตรกรทำนา

๖.๘ แรงงาน

ในพื้นที่ตำบลท่าชุมพลประชาชนส่วนใหญ่ประกอบอาชีพการเกษตร ประมาณ ๘๐ % ได้แก่ การทำนา ทำสวนผัก – ผลไม้ การเลี้ยงสัตว์ทั้งสัตว์น้ำและสัตว์บก ที่เหลือประกอบอาชีพรับจ้างและประกอบธุรกิจส่วนตัว ในพื้นที่องค์การบริหารส่วนตำบลท่าชุมพลมีแรงงานต่างด้าวในพื้นที่บางส่วน

๗. ศาสนา ประเพณี วัฒนธรรม

ในพื้นที่ตำบลท่าชุมพลมีวัดจำนวน ๓ แห่ง คือ

๑. วัดเฉลิมอาสน์ หมู่ที่ ๒ (พระครูสังฆรักษ์พินิจ ปุญญาโวโร เจ้าอาวาส)
๒. วัดชัยรัตน์ หมู่ที่ ๔ (พระอธิการประพัฒน์ เจ้าอาวาส)
๓. วัดท่าหลวงพล หมู่ที่ ๖ (พระครูสถิตธรรมวัฒน์ เจ้าอาวาส)

ในตำบลท่าชุมพลอนุรักษ์วัฒนธรรมประเพณีไทย วันสำคัญต่างๆ ในการยึดถือปฏิบัติ

๗.๑ การนับถือศาสนา

ในพื้นที่ตำบลท่าชุมพลส่วนใหญ่นับถือศาสนาพุทธ

๗.๒ ประเพณีและงานประจำปี

- ช่วงเดือนเมษายน งานสงกรานต์ผู้สูงอายุและสงกรานต์พระ
- กันยายน – ตุลาคม งานวันสารทไทย

๗.๓ ภูมิปัญญาท้องถิ่น ภาษาล้าน

ในพื้นที่ตำบลท่าชุมพลมีภูมิปัญญาท้องถิ่นด้าน แพทย์แผนไทย การปั้นลายไทย อาหารไทย ขนมไทย เป็นต้น โดยภาษาที่ใช้สื่อสารเป็นภาษาล้านทั่วไป

๗.๔ OTOP สินค้าพื้นเมืองและของที่ระลึก

-

๘. ทรัพยากรธรรมชาติ

๘.๑ น้ำ

มีทรัพยากรธรรมชาติทางด้านแหล่งน้ำที่สามารถนำมาพัฒนาพื้นที่การเกษตร เช่น แม่น้ำแม่กลอง คลองบางสองร้อย คลองชลประทาน ฯลฯ

๘.๒ ป่าไม้

ในพื้นที่ไม่อยู่ในเขตป่าไม้

๘.๓ ภูเขา

ในพื้นที่ไม่มีภูเขา

๘.๔ ทรัพยากรธรรมชาติที่สำคัญขององค์กรปกครองส่วนท้องถิ่น

-

ส่วนที่ ๒

ยุทธศาสตร์การพัฒนาศักยภาพปกครองส่วนท้องถิ่น

๑. ความสัมพันธ์ระหว่างแผนพัฒนาระดับมหภาค

๑.๑ แผนยุทธศาสตร์ชาติ ๒๐ ปี (พ.ศ.๒๕๖๑-๒๕๘๐)

ยุทธศาสตร์ชาติ ระยะ ๒๐ ปี ประกอบด้วย ๖ ยุทธศาสตร์ ดังนี้

ยุทธศาสตร์ ๑ : ความมั่นคง

- (๑) เสริมสร้างความมั่นคงของสถาบันหลักและการปกครองระบอบประชาธิปไตย อันมีพระมหากษัตริย์ทรงเป็นประมุข
- (๒) ปฏิรูปกลไกการบริหารประเทศและพัฒนาความมั่นคงทางการเมือง ขจัดคอร์รัปชัน สร้างเชื่อมั่นในกระบวนการยุติธรรม
- (๓) การรักษาความมั่นคงภายในและความสงบเรียบร้อยภายใน ตลอดจนการบริหารจัดการความมั่นคงชายแดนและชายฝั่งทะเล
- (๔) การพัฒนาระบบ กลไก มาตรการและความร่วมมือระหว่าง ประเทศทุกระดับ และ รักษาคุณภาพความสัมพันธ์กับประเทศ มหาอำนาจ เพื่อป้องกันและแก้ไขปัญหา ความมั่นคงรูปแบบใหม่
- (๕) การพัฒนาเสริมสร้างศักยภาพการป้องกันประเทศ การรักษาความสงบ เรียบร้อยภายในประเทศ สร้างความร่วมมือกับ ประเทศเพื่อนบ้านและมิตร ประเทศ
- (๖) การพัฒนาระบบการเตรียมพร้อมแห่งชาติและระบบบริหาร จัดการภัยพิบัติ รักษา ความมั่นคงของฐานทรัพยากรธรรมชาติ สิ่งแวดล้อม
- (๗) การปรับกระบวนการทำงานของกลไกที่เกี่ยวข้องจากแนวตั้งสู่ แนวระนาบมากขึ้น

ยุทธศาสตร์ ๒ : การสร้างความสามารถในการแข่งขัน

- (๑) การพัฒนาสมรรถนะทางเศรษฐกิจ ส่งเสริมการค้าการลงทุน พัฒนาสู่ชาติการค้า
- (๒) การพัฒนาภาคการผลิตและบริการ เสริมสร้างฐานการผลิตเข้มแข็ง ยั่งยืน และ ส่งเสริมเกษตรกรรายย่อยสู่เกษตรยั่งยืนเป็นมิตรกับสิ่งแวดล้อม
- (๓) การพัฒนาผู้ประกอบการและเศรษฐกิจชุมชน พัฒนาทักษะผู้ประกอบการ ยกระดับผลิตภาพแรงงานและพัฒนา SMEs สู่สากล
- (๔) การพัฒนาพื้นที่เศรษฐกิจพิเศษและเมือง พัฒนาเขตเศรษฐกิจพิเศษชายแดน และ พัฒนาระบบเมืองศูนย์กลางความเจริญ
- (๕) การลงทุนพัฒนาโครงสร้างพื้นฐาน ด้านการขนส่ง ความมั่นคงและพลังงาน ระบบ เทคโนโลยีสารสนเทศ และการวิจัยและพัฒนา
- (๑) การเชื่อมโยงกับภูมิภาคและเศรษฐกิจโลก สร้างความเป็นหุ้นส่วนการพัฒนา กับ นานาชาติ ส่งเสริมให้ไทยเป็นฐานของการประกอบธุรกิจ ฯลฯ

ยุทธศาสตร์ ๓ : การพัฒนาและเสริมสร้างศักยภาพคน

- (๑) พัฒนาศักยภาพคนตลอดช่วงชีวิต
- (๒) การยกระดับการศึกษาและการเรียนรู้ให้มีคุณภาพเท่าเทียมและทั่วถึง
- (๓) ปลูกฝังระเบียบวินัย คุณธรรม จริยธรรม ค่านิยมที่พึงประสงค์
- (๔) การสร้างเสริมให้คนมีสุขภาวะที่ดี
- (๕) การสร้างความอยู่ดีมีสุขของครอบครัวไทย

ยุทธศาสตร์ ๔ : การสร้างโอกาสความเสมอภาคและเท่าเทียมกันทางสังคม

- (๑) สร้างความมั่นคงและการลดความเหลื่อมล้ำทางเศรษฐกิจและสังคม
- (๒) พัฒนาระบบบริการและระบบบริหารจัดการสุขภาพ
- (๓) มีสภาพแวดล้อมและนวัตกรรมที่เอื้อต่อการดำรงชีวิตในสังคมสูงวัย
- (๔) สร้างความเข้มแข็งของสถาบันทางสังคม ทูตทางวัฒนธรรมและความเข้มแข็งของชุมชน
- (๕) พัฒนาการสื่อสารมวลชนให้เป็นกลไกในการสนับสนุนการพัฒนา

ยุทธศาสตร์ ๕ : การสร้างการเติบโตบนคุณภาพชีวิตที่เป็นมิตรต่อสิ่งแวดล้อม

- (๑) จัดระบบอนุรักษ์ รักรักษา ฟื้นฟูและป้องกันการทำลายทรัพยากรธรรมชาติ
- (๒) วางระบบบริหารจัดการน้ำให้มีประสิทธิภาพทั้ง ๒๕ ลุ่มน้ำ เน้นการปรับระบบการบริหารจัดการอุทกภัยอย่างบูรณาการ
- (๓) การพัฒนาและใช้พลังงานที่เป็นมิตรกับสิ่งแวดล้อม
- (๔) การพัฒนาเมืองอุตสาหกรรมเชิงนิเวศและเมืองที่เป็นมิตรกับสิ่งแวดล้อม
- (๕) การร่วมลดปัญหาโลกร้อนและปรับตัวให้พร้อมกับการเปลี่ยนแปลงสภาพภูมิอากาศ
- (๖) การใช้เครื่องมือทางเศรษฐศาสตร์และนโยบายการคลังเพื่อสิ่งแวดล้อม

ยุทธศาสตร์ ๖: การปรับสมดุลและพัฒนาระบบการบริหารจัดการภาครัฐ

- (๑) การปรับปรุงโครงสร้าง บทบาท ภารกิจของหน่วยงานภาครัฐ ให้มีขนาดที่เหมาะสม
- (๒) การวางระบบบริหารราชการแบบบูรณาการ
- (๓) การพัฒนาระบบบริหารจัดการกำลังคนและพัฒนาบุคลากรภาครัฐ
- (๔) การต่อต้านการทุจริตและประพฤติมิชอบ
- (๕) การปรับปรุงกฎหมายและระเบียบต่าง ๆ
- (๖) ให้ทันสมัย เป็นธรรมและเป็นสากล
- (๗) พัฒนาระบบการให้บริการประชาชนของหน่วยงานภาครัฐ
- (๘) ปรับปรุงการบริหารจัดการรายได้และรายจ่ายของภาครัฐ

๑.๒ แผนพัฒนาเศรษฐกิจและสังคมแห่งชาติ ฉบับที่ ๑๒

ยุทธศาสตร์ที่ ๑ : การเสริมสร้างและพัฒนาศักยภาพทุนมนุษย์

ยุทธศาสตร์ที่ ๒ : การสร้างความเป็นธรรมและลดความเหลื่อมล้ำในสังคม

ยุทธศาสตร์ที่ ๓ : การสร้างความเข้มแข็งทางเศรษฐกิจและแข่งขันได้อย่างยั่งยืน

ยุทธศาสตร์ที่ ๔ : การเติบโตที่เป็นมิตรกับสิ่งแวดล้อมเพื่อพัฒนาอย่างยั่งยืน

ยุทธศาสตร์ที่ ๕ : การเสริมสร้างความมั่นคงแห่งชาติเพื่อการพัฒนาประเทศสู่ความมั่งคั่งและยั่งยืน

ยุทธศาสตร์ที่ ๖ : การบริหารจัดการในภาครัฐ การป้องกันการทุจริตประพฤติมิชอบและธรรมาภิบาลในสังคมไทย

ยุทธศาสตร์ที่ ๗ : การพัฒนาโครงสร้างพื้นฐานและระบบโลจิสติกส์

ยุทธศาสตร์ที่ ๘ : การพัฒนาวิทยาศาสตร์ เทคโนโลยี วิจัย และนวัตกรรม

ยุทธศาสตร์ที่ ๙ : การพัฒนาภาค เมือง และพื้นที่เศรษฐกิจ

ยุทธศาสตร์ที่ ๑๐ : ความร่วมมือระหว่างประเทศเพื่อการพัฒนา

๑.๓ แผนพัฒนาภาค/แผนพัฒนากลุ่มจังหวัด/แผนพัฒนาจังหวัด

☞ ยุทธศาสตร์การพัฒนากลุ่มจังหวัดภาคกลางตอนล่าง ๑ (นครปฐม ราชบุรี กาญจนบุรี และสุพรรณบุรี) พ.ศ. ๒๕๖๒-๒๕๖๕(ฉบับทบทวน พ.ศ. ๒๕๖๓)

วิสัยทัศน์: “ศูนย์กลางการผลิตและการตลาดสินค้าภาคเกษตร อุตสาหกรรมปลอดภัย การท่องเที่ยวคุณภาพ และการค้าภาคตะวันตก”

พันธกิจ

๑. ปรับโครงสร้างการดำเนินงานทางเศรษฐกิจของชุมชน เกษตรกร วิสาหกิจชุมชน สหกรณ์ และวิสาหกิจขนาดกลางขนาดย่อม ให้มีความสามารถในการแข่งขัน ก้าวทันเทคโนโลยีรู้ทันบริบทโลก รอดพ้นกับดักรายได้ปานกลางสู่การมีรายได้ที่มั่นคง มั่งคั่งและยั่งยืน

๒. สร้างและประสานความร่วมมือในการพัฒนาเครือข่ายระหว่างภาคเอกชน ชุมชนประชาคม และภาครัฐรวมถึงเครือข่ายภายใน ในการพัฒนาส่งเสริมระบบดำเนินงานทางเศรษฐกิจและความมั่นคงในกลุ่มจังหวัด

๓. ปรับปรุง สนับสนุนและส่งเสริมการพัฒนาโครงสร้างพื้นฐาน และกิจกรรมอื่นๆ ที่เกี่ยวข้อง ที่มีการเชื่อมโยงกัน และการพัฒนาทางเศรษฐกิจร่วมกันของกลุ่มจังหวัด

๔. พัฒนาระบบติดตามและประเมินผล รวมถึงกลไกในการขับเคลื่อนโครงการ/กิจกรรมของกลุ่มจังหวัดให้บรรลุผลตามวัตถุประสงค์

ประเด็นยุทธศาสตร์ และเป้าประสงค์

ยุทธศาสตร์	เป้าประสงค์
ยุทธศาสตร์ที่ ๑ พัฒนาสินค้าเกษตร อุตสาหกรรม พาณิชยกรรม และบริการด้วยนวัตกรรมสู่มาตรฐานสากล	๑.พัฒนาสินค้า ผลิตภัณฑ์การเกษตร อุตสาหกรรมและบริการให้ได้คุณภาพสู่มาตรฐานสากล ๒.เพิ่มศักยภาพผู้ผลิตและตลาดสินค้าภาคการเกษตร พาณิชยกรรม อุตสาหกรรม สู่ประเทศไทย ๔.๐
ยุทธศาสตร์ที่ ๒ ศูนย์กลางการท่องเที่ยวเชิงอนุรักษ์ ประวัติศาสตร์ภาคตะวันตกและอารยธรรมทวารวดี	เพิ่มรายได้และจำนวนนักท่องเที่ยว
ยุทธศาสตร์ที่ ๓ พัฒนาและส่งเสริมการค้าชายแดนและการค้าผ่านแดนให้มีศักยภาพผลักดันเขตพัฒนาเศรษฐกิจพิเศษนำไปสู่การกระตุ้นให้เกิดการค้าการลงทุนระหว่างประเทศ	รายได้จากการจำหน่ายสินค้าและบริการเพิ่มขึ้น

☞ ยุทธศาสตร์การพัฒนาจังหวัดราชบุรี (พ.ศ. ๒๕๖๑ – ๒๕๖๕) (ฉบับทบทวนปี ๒๕๖๓)

วิสัยทัศน์ จังหวัดราชบุรี “เมืองเกษตรสีเขียว เศรษฐกิจมั่นคง สังคมมีความสุข”

จังหวัดราชบุรีได้กำหนดเป้าประสงค์รวม ๓ เป้าประสงค์รวม คือ

๑) จังหวัดมีการขยายตัวและความเข้มแข็งทางเศรษฐกิจ ความสามารถในการแข่งขันเพิ่มขึ้น

๒) ครอบครัวและชุมชนมีคุณภาพชีวิตที่ดี มั่นคง และลดความเหลื่อมล้ำการพัฒนาทั่วถึงทั้งจังหวัด

๓) ทรัพยากรธรรมชาติและสิ่งแวดล้อมมีความอุดมสมบูรณ์มากขึ้น มีต้นแบบการพัฒนาให้เป็นเมืองน่าอยู่ และเมืองที่การเติบโตทางเศรษฐกิจสีเขียว ภัยพิบัติทางธรรมชาติลดลง

ประเด็นยุทธศาสตร์ที่ ๑ การพัฒนาการเกษตรสีเขียวแบบครบวงจร และเมืองอาหารคุณภาพที่เติบโตอย่างมั่นคง

กลยุทธ์ที่ ๑ พัฒนาการบริหารจัดการน้ำ ดิน และนวัตกรรมกรรมการทำการเกษตรเป็นมิตรกับสิ่งแวดล้อม

กลยุทธ์ที่ ๒ ยกระดับการพัฒนาผลผลิต สินค้าเกษตรและอาหารสู่มาตรฐานเมืองอาหาร เมืองสมุนไพรระดับสากล

กลยุทธ์ที่ ๓ สร้างสรรค์องค์ความรู้ นวัตกรรม และเทคโนโลยีการเกษตร ๔.๐ รองรับ การเกษตรแห่งยุคดิจิทัล และการเกษตรแห่งอนาคต

กลยุทธ์ที่ ๔ ส่งเสริมและเร่งขยายผลแนวคิดการทำการเกษตรตามหลักปรัชญาของ เศรษฐกิจพอเพียงให้เป็นรูปธรรมทั่วทุกพื้นที่เพื่อความมั่นคงทางอาหาร และการเกษตรที่ พึ่งตนเอง

กลยุทธ์ที่ ๕ พัฒนาเกษตรกร กลุ่มเกษตรกรให้เข้มแข็งด้วยตนเอง และมีสมรรถนะที่ เท่าทันการเปลี่ยนแปลงและแข่งขันได้

กลยุทธ์ที่ ๖ สร้างและพัฒนากิจการเกษตรที่มีคุณค่า และมูลค่าเพิ่ม แบบครบ วงจร หนุนเสริมเศรษฐกิจเพิ่มค่าจากฐานการเกษตร

กลยุทธ์ที่ ๗ สร้างคุณค่า มูลค่าเพิ่ม จากฐานการเกษตรก้าวหน้าแบบครบวงจรสู่ อุตสาหกรรมการเกษตรเติบโตอย่างยั่งยืนมิตรกับสิ่งแวดล้อม

ประเด็นยุทธศาสตร์ที่ ๒ การเสริมสร้างความมั่งคั่งทางเศรษฐกิจการค้า การบริการ การท่องเที่ยว ด้วยนวัตกรรม และบริการที่มีมูลค่าสูง

กลยุทธ์ที่ ๑ เสริมสร้างความเข้มแข็งของอุตสาหกรรมการท่องเที่ยว ที่เติบโตจากชุมชน เชื่อมโยงการท่องเที่ยวอาเซียนและเสริมสร้างเศรษฐกิจฐานการท่องเที่ยวด้วยบริการที่มีมูลค่าสูง

กลยุทธ์ที่ ๒ เสริมสร้างขีดความสามารถการแข่งขันในเชิงธุรกิจของภาคบริการ และเมืองการค้า ที่มีศักยภาพทั้งฐานบริการเดิมและฐานบริการใหม่ เพื่อส่งเสริมให้เศรษฐกิจของจังหวัดเติบโตอย่าง เข้มแข็ง

กลยุทธ์ที่ ๓ ส่งเสริมการพัฒนาเศรษฐกิจชุมชน และการสร้างอาชีพจากฐานธรรมชาติ วัฒนธรรม และภูมิปัญญาท้องถิ่น

กลยุทธ์ที่ ๔ สร้างสรรค์นวัตกรรมทางการค้า การลงทุน การบริการ การท่องเที่ยว รองรับ การขับเคลื่อนยุทธศาสตร์ทางเศรษฐกิจ และการพัฒนาสู่สังคมดิจิทัล

กลยุทธ์ที่ ๕ พัฒนาโครงสร้างพื้นฐานเมืองการคมนาคม การขนส่ง การโลจิสติกส์ให้มีความ ปลอดภัย รองรับการท่องเที่ยว การขับเคลื่อนเศรษฐกิจ การเติบโตของเมือง และการเชื่อมโยงการค้า ชายแดน

ประเด็นยุทธศาสตร์ที่ ๓ การพัฒนาคุณภาพประชาชน และความมั่นคงในชีวิตด้วยหลักปรัชญาของเศรษฐกิจพอเพียง

กลยุทธ์ที่ ๑ เสริมสร้างวิถีชีวิตชุมชนเข้มแข็ง ชุมชนน่าอยู่ สันติสุขตามแนวทางของหลักปรัชญา ของเศรษฐกิจพอเพียง

กลยุทธ์ที่ ๒ พัฒนาคนคุณภาพ เสริมสร้างขีดความสามารถประชาชนตลอดช่วงวัย ด้วยความรู้ และการพัฒนาการเรียนรู้ตลอดชีวิต

กลยุทธ์ที่ ๓ เสริมสร้างคุณภาพชีวิต ลดความเหลื่อมล้ำ ด้วยคุณภาพการบริการรัฐ และระบบสวัสดิการชุมชน มุ่งสู่ความเป็นเมืองสุขภาวะ

กลยุทธ์ที่ ๔ พัฒนาจังหวัดให้เป็นเมืองปลอดภัยในชีวิตและทรัพย์สิน ชุมชนมีความสงบเรียบร้อย น่ายุ่

กลยุทธ์ที่ ๕ พัฒนาระบบการบริหาร การบริการรัฐที่ทันสมัย มีคุณภาพรองรับการเติบโตของจังหวัด การเชื่อมโยงสากล และการเสริมสร้างธรรมาภิบาลเพื่อประชาชนเชื่อมั่น และวางใจ

ประเด็นยุทธศาสตร์ที่ ๔ การจัดการทรัพยากรธรรมชาติและสิ่งแวดล้อมที่สมดุล และใช้ประโยชน์อย่างยั่งยืน

กลยุทธ์ที่ ๑ เพิ่มความมั่นคงทางทรัพยากรทางธรรมชาติ ให้มีความอุดมสมบูรณ์ของระบบนิเวศ

กลยุทธ์ที่ ๒ พัฒนาการบริหารจัดการน้ำเพื่อการเกษตร การจัดการน้ำท่วม น้ำแล้ง เพื่อให้เกิดความสมดุลและยั่งยืน

กลยุทธ์ที่ ๓ เสริมสร้างความมั่นคงทางพลังงาน เพื่อการพึ่งตนเองของชุมชน เกษตรกร และพลังงานเพื่อการส่งเสริมการผลิตของอุตสาหกรรมสีเขียว

กลยุทธ์ที่ ๔ พัฒนานิเวศน์เมืองที่เป็นมิตรกับสิ่งแวดล้อม ลดขยะ ลดน้ำเสีย ลดมลพิษ ด้วยกลไกชุมชน และการจัดการแบบมีส่วนร่วม

๑.๔ ยุทธศาสตร์การพัฒนาขององค์กรปกครองส่วนท้องถิ่นในเขตจังหวัดราชบุรี

วิสัยทัศน์ “ เมืองน่ายุ่ เกษตรสู่สากล คนและชุมชนเข้มแข็ง สิ่งแวดล้อมดี

การศึกษาสาธารณสุขเด่น การท่องเที่ยวที่ยั่งยืน”

พันธกิจ

๑. จัดให้มีการสร้างและบำรุงรักษาทางบกทางน้ำที่เชื่อมต่อระหว่างองค์กรปกครองส่วนท้องถิ่นอื่น
๒. จัดให้มีน้ำเพื่อการอุปโภค บริโภคและการเกษตร
๓. จัดทำผังเมืองรวม
๔. จัดการและดูแลสถานีขนส่งทั้งทางบกและทางน้ำ การขนส่งมวลชนและการวิศวกรรมจราจร การจัดให้มีท่าเทียบเรือ ท่าข้าม และจัดให้มีการสาธารณสุข
๕. จัดให้มีและบำรุงการไฟฟ้าสาธารณะในถนนซึ่งเชื่อมระหว่างจังหวัดกับจังหวัด หรือจังหวัดกับอำเภอ
๖. บำรุงและส่งเสริมการประกอบอาชีพของประชาชน
๗. การดำเนินการโครงการเกษตรทฤษฎีใหม่ตามแนวเศรษฐกิจพอเพียงและการดำเนินงานตามโครงการพระราชดำริ
๘. ส่งเสริมการท่องเที่ยว การปรับปรุงพัฒนาแหล่งท่องเที่ยวและพัฒนาระบบการตลาดท่องเที่ยวของจังหวัด
๙. ส่งเสริมและพัฒนาระบบเกษตรครบวงจรและการผลิตสินค้าเกษตรและเกษตรอุตสาหกรรมให้มีคุณภาพและปลอดภัยจากสารพิษ
๑๐. จัดให้มีการผลิตสินค้าภูมิปัญญาท้องถิ่น
๑๑. จัดการศึกษา
๑๒. จัดให้มีพิพิธภัณฑ์และหอจดหมายเหตุ
๑๓. การป้องกันและปราบปรามยาเสพติด ตลอดจนบุหรี่ยาและเครื่องดื่มแอลกอฮอล์
๑๔. ส่งเสริมการกีฬาและการออกกำลังกาย เพื่อสุขภาพ และการจัดให้มี และบำรุงสถานที่สำหรับกีฬา การพักผ่อนหย่อนใจ สวนสาธารณะ สวนสัตว์ ตลอดจนสถานที่ประชุมอบรมราษฎร

๑๕. การป้องกันโรค การบำบัดโรค และการจัดตั้งและบำรุงสถานพยาบาล
๑๖. จัดการดำเนินงานด้านสาธารณสุขมูลฐานและจัดให้มีโรงพยาบาลจังหวัด การรักษาพยาบาล การป้องกันและควบคุมโรคติดต่อ
๑๗. การสังคมสงเคราะห์ และการพัฒนาคุณภาพชีวิต สตรี คนชราและผู้ด้อยโอกาส
๑๘. จัดให้มีสุสานและฌาปนสถาน
๑๙. กำจัดขยะมูลฝอยและสิ่งปฏิกูลรวม การจัดตั้งและดูแลระบบบำบัดน้ำเสียรวม ตลอดจนจัดการสิ่งแวดล้อมและมลพิษต่าง ๆ
๒๐. ทำนุบำรุงศาสนา บำรุงรักษาและอนุรักษ์ศิลปะ จารีตประเพณี ภูมิปัญญาท้องถิ่นและส่งเสริมวัฒนธรรมอันดีงาม
๒๑. คุ้มครอง ดูแลและบำรุงรักษาป่าไม้ ที่ดินและทรัพยากรธรรมชาติ
๒๒. ส่งเสริมการมีส่วนร่วมของประชาชน
๒๓. ส่งเสริมประชาธิปไตย ความเสมอภาคและสิทธิเสรีภาพของประชาชน
๒๔. จัดให้มีการเลือกตั้งผู้บริหารท้องถิ่นและสมาชิกสภาท้องถิ่น
๒๕. สร้างความปลอดภัยในชีวิตและทรัพย์สิน การรักษาความสงบเรียบร้อยและการป้องกันและบรรเทาสาธารณภัย
๒๖. จัดเตรียมโครงการเพื่อรองรับการถ่ายโอนภารกิจการกระจายอำนาจให้แก่ท้องถิ่น
๒๗. ให้บริการด้านเทคนิค วิชาการ เครื่องมือ เครื่องจักรกลและบุคลากรแก่องค์กรปกครองส่วนท้องถิ่น
๒๘. จัดทำแผนพัฒนาท้องถิ่นและประสานการจัดทำแผนพัฒนาท้องถิ่น
๒๙. ตราข้อบัญญัติโดยไม่ขัดหรือแย้งต่อกฎหมาย
๓๐. ประสาน สนับสนุนและให้ความร่วมมือในการปฏิบัติหน้าที่หรือช่วยเหลือส่วนราชการ หรือองค์กรปกครองส่วนท้องถิ่นอื่นในการพัฒนาท้องถิ่น
๓๑. การให้บริการแก่เอกชน ส่วนราชการ หน่วยงานของรัฐ รัฐวิสาหกิจหรือองค์กรปกครองส่วนท้องถิ่นอื่น
๓๒. จัดทำกิจการอื่นใดตามที่กำหนดให้เป็นอำนาจหน้าที่ขององค์การบริหารส่วนจังหวัด หรือจัดทำกิจการใด ๆ อันเป็นอำนาจหน้าที่ของราชการส่วนท้องถิ่นอื่นที่อยู่ในเขตองค์การบริหารส่วนจังหวัด และกิจการนั้นเป็นการสมควรให้ราชการส่วนท้องถิ่นอื่นร่วมกัน ดำเนินการหรือให้องค์การบริหารส่วนจังหวัดจัดทำหรือกิจการอื่นใดที่เป็นประโยชน์สุขของประชาชน โดยใช้วิธีการบริหารการบ้านเมืองที่ดีและคำนึงถึงการมีส่วนร่วมของประชาชน

ยุทธศาสตร์การพัฒนา

- ๑) **ยุทธศาสตร์การพัฒนาที่ ๑** ด้านพัฒนาโครงสร้างพื้นฐาน สาธารณูปโภคและสาธารณูปการ
 - พัฒนาระบบการคมนาคม การจัดการขนส่ง และไฟฟ้าสาธารณะ
 - พัฒนาแหล่งน้ำเพื่อการอุปโภค - บริโภคและการเกษตร ตลอดจนจัดการป้องกันน้ำท่วมและภัยแล้ง
 - พัฒนาการวางผังการใช้ที่ดินให้เป็นเมืองน่าอยู่
- ๒) **ยุทธศาสตร์การพัฒนาที่ ๒** ด้านส่งเสริมคุณภาพชีวิต
 - ส่งเสริมคุณภาพชีวิตและการแก้ไขปัญหาสังคม
 - ส่งเสริมการศึกษาและการกีฬา

๒.๓ เป้าประสงค์

ตำบลท่าชุมพลมุ่งหวังเป็นอย่างยิ่งที่จะพัฒนาท้องถิ่นให้เจริญก้าวหน้า ซึ่งจะส่งผลทำให้ประชาชนมีความเป็นอยู่ที่ดีและสะดวกสบายมากยิ่งขึ้น จึงได้กำหนดเป้าประสงค์เพื่อให้สามารถดำเนินการจัดกิจกรรมต่างๆ บรรลุตามพันธกิจและวิสัยทัศน์ที่กำหนด ดังนี้

๑. ระบบโครงสร้างพื้นฐาน การสาธารณสุขโรค สาธารณูปการ มีประสิทธิภาพ ได้มาตรฐาน เพียงพอต่อความต้องการ และการรักษาความสงบเรียบร้อย การป้องกันและบรรเทาสาธารณภัย การป้องกันและแก้ไขปัญหายาเสพติดในชุมชนมีประสิทธิภาพ
๒. ประชาชนมีอาชีพที่มั่นคงและมีรายได้เพียงพอกับรายจ่าย
๓. การจัดการด้านการศึกษา สวัสดิการสังคม สาธารณสุข กีฬา มีประสิทธิภาพ ประชาชนมีคุณภาพชีวิตที่ดี ประชาชนมีส่วนร่วมในกิจกรรมทางศาสนาและจารีตประเพณีท้องถิ่นและรักษาภูมิปัญญาท้องถิ่น
๔. ประชาชนมีส่วนร่วมอนุรักษ์และใช้ทรัพยากรธรรมชาติอย่างคุ้มค่า
๕. การบริการ แก้ไขปัญหา อย่างรวดเร็ว และมีประสิทธิภาพ การบริหารจัดการโปร่งใส ประชาชนมีส่วนร่วม และได้รับบริการอย่างเป็นธรรม
๖. ส่งเสริมการท่องเที่ยว และอนุรักษ์วัฒนธรรมประเพณีท้องถิ่น

๒.๔ ตัวชี้วัด

ที่	ยุทธศาสตร์	ตัวชี้วัด
๑	ยุทธศาสตร์การพัฒนาเมืองและชุมชนน่าอยู่	<ol style="list-style-type: none"> ๑. ระยะทางที่ดำเนินการ ๒. ร้อยละของอุบัติเหตุลดลง ๓. ร้อยละของครัวเรือนมีน้ำสำหรับอุปโภค-บริโภค ๔. จำนวน เด็ก เยาวชน ประชาชนที่เข้าร่วมโครงการมีความรู้ความเข้าใจเรื่องยาเสพติด ๕. ร้อยละของประชาชนมีไฟฟ้าใช้ ๖ จำนวนสถานที่ในการจัดกิจกรรมด้านต่างๆ เพิ่มขึ้น ๗. ความพึงพอใจของประชาชนที่ใช้บริการ ๘. ร้อยละความปลอดภัยในชีวิตและทรัพย์สินของประชาชน

ที่	ยุทธศาสตร์	ตัวชี้วัด
๒.	ยุทธศาสตร์การแก้ไขปัญหาความยากจน	<ol style="list-style-type: none"> ๑. ประชาชนมีน้ำใช้อุปโภค บริโภคและทำการเกษตร ๒. ร้อยละของพื้นที่ที่น้ำท่วมลดลง ๓. ร้อยละของประชาชนที่พึงพอใจ ๔. จำนวนผู้เข้าร่วมอบรมมีความรู้เพิ่มขึ้น ๕. ประชาชนมีคุณภาพชีวิตที่ดี

ที่	ยุทธศาสตร์	ตัวชี้วัด
๓.	ยุทธศาสตร์การพัฒนาทุนมนุษย์และสังคมที่มีคุณภาพ	๑. ร้อยละของคุณภาพชีวิตของประชาชนดีขึ้น ๒. จำนวนโครงการ/กิจกรรมเพื่อส่งเสริมพัฒนาทางการศึกษา ๓. ร้อยละของสถานที่ออกกำลังกาย ๔. ร้อยละของความพึงพอใจของประชาชน ๕. จำนวนโครงการ/กิจกรรมเพื่อส่งเสริมด้านศาสนาและวัฒนธรรม ๖. จำนวนโครงการ/กิจกรรมเพื่อเฉลิมพระเกียรติ ๗. จำนวนครั้งในการสนับสนุนกองทุนสวัสดิการชุมชน
๔.	ยุทธศาสตร์การจัดการทรัพยากรธรรมชาติและสิ่งแวดล้อม	๑. ร้อยละของผู้เข้าร่วมอบรมมีความรู้ความเข้าใจเพิ่มขึ้น ๒. จำนวนกิจกรรมในการกำจัดขยะ
๕.	ยุทธศาสตร์การพัฒนาระบบบริหารจัดการที่ดี	๑. จำนวนบุคลากรที่เข้าร่วมโครงการพัฒนาตนเอง ๒. ร้อยละความพึงพอใจของประชาชนต่อการดำเนินงานในการพัฒนาท้องถิ่น ๓. ร้อยละของความพึงพอใจในการทำงานของบุคลากรและการให้บริการ ๔. จำนวนวัสดุ อุปกรณ์ ครุภัณฑ์ในการปฏิบัติงาน
๖.	ยุทธศาสตร์การพัฒนาด้านการท่องเที่ยว	๑. จำนวนครั้งในการสนับสนุน ส่งเสริมด้านการท่องเที่ยวในจังหวัดราชบุรี

๒.๕ ค่าเป้าหมาย

ที่	ยุทธศาสตร์	เป้าหมาย
๑	ยุทธศาสตร์การพัฒนาเมืองและชุมชนน่าอยู่	๑. การพัฒนาด้านโครงสร้างพื้นฐาน โดยมุ่งสร้าง ซ่อมแซม ปรับปรุงระบบคมนาคมขนส่ง แหล่งน้ำ และสาธารณูปโภค สาธารณูปการ เพื่อความเป็นอยู่ที่ดีของประชาชน ๒. เพิ่มประสิทธิภาพการป้องกันและบรรเทาสาธารณภัย ๓. การอบรมให้ความรู้เรื่องยาเสพติดและสนับสนุนกิจกรรมเกี่ยวกับการป้องกันยาเสพติด
๒.	ยุทธศาสตร์การแก้ไขปัญหาความยากจน	๑. ส่งเสริมการเกษตร และสร้างอาชีพ เพื่อเพิ่มรายได้ให้กับประชาชน

ที่	ยุทธศาสตร์	เป้าหมาย
๓.	ยุทธศาสตร์การพัฒนาทุนมนุษย์และสังคมที่มีคุณภาพ	๑. พัฒนา ส่งเสริม สนับสนุนด้านการศึกษาในเขตพื้นที่ ๒. พัฒนา ส่งเสริม สนับสนุนด้านสาธารณสุขของตำบล การควบคุมโรคติดต่อ โรคระบาดในพื้นที่ ๓. การส่งเสริม พัฒนาคุณภาพชีวิตของผู้สูงอายุ ผู้พิการ และผู้ด้อยโอกาส กองทุนสวัสดิการชุมชน ๔. การส่งเสริม สนับสนุน งานศาสนา วัฒนธรรม ประเพณี และภูมิปัญญาท้องถิ่น ตลอดจนงานรัฐพิธีต่างๆ
๔.	ยุทธศาสตร์การจัดการทรัพยากรธรรมชาติและสิ่งแวดล้อม	การส่งเสริมการอนุรักษ์ทรัพยากรธรรมชาติแบบมีส่วนร่วมในการบริหารจัดการทรัพยากรสิ่งแวดล้อมอย่างมีประสิทธิภาพ
๕.	ยุทธศาสตร์การพัฒนาระบบบริหารจัดการที่ดี	พัฒนาขีดความสามารถในการให้บริหารประชาชน และการปฏิบัติงาน พัฒนาอุปกรณ์ เครื่องมือ เครื่องใช้ และสถานที่ในการปฏิบัติงาน เพื่อมุ่งสร้างประสิทธิภาพการบริหารจัดการองค์กรให้มีประสิทธิภาพ ประชาชนได้รับบริการที่มีคุณภาพมาตรฐาน การบริหารจัดการโปร่งใส ประชาชนมีส่วนร่วมในการพัฒนาท้องถิ่น
๖.	ยุทธศาสตร์การพัฒนาด้านการท่องเที่ยว	ส่งเสริมการท่องเที่ยว และอนุรักษ์วัฒนธรรมประเพณีท้องถิ่น

๒.๖ กลยุทธ์

๑. การพัฒนาระบบโครงสร้างพื้นฐาน ระบบสาธารณสุขโรค-สาธารณสุขการ การป้องกันและบรรเทาสาธารณภัย และการป้องกันและแก้ไขปัญหายาเสพติด
๒. การสร้างความเข้มแข็งของชุมชน และสร้างรายได้ให้แก่ประชาชน
๓. การพัฒนาคุณภาพชีวิตความเป็นอยู่ การส่งเสริมกิจกรรมด้านการศึกษา ด้านศาสนา ศิลปวัฒนธรรม จารีตประเพณี และภูมิปัญญาท้องถิ่น
๔. การบริหารจัดการทรัพยากรธรรมชาติและสิ่งแวดล้อม
๕. การบริหารจัดการที่ดี และส่งเสริมสนับสนุนการมีส่วนร่วมของประชาชนในการพัฒนาท้องถิ่น
๖. การส่งเสริมการท่องเที่ยว

๒.๗ จุดยืนทางยุทธศาสตร์

จากประเด็นความเชื่อมโยงยุทธศาสตร์ที่สำคัญของยุทธศาสตร์ชาติ ๒๐ ปี แผนพัฒนาเศรษฐกิจและสังคมแห่งชาติฉบับที่ ๑๒ ยุทธศาสตร์กลุ่มจังหวัด ยุทธศาสตร์จังหวัด และยุทธศาสตร์การพัฒนาของอปท. ในเขตจังหวัด จะเห็นได้ว่ามีความเชื่อมโยงกันอย่างชัดเจนในการนำมาเป็นแนวทางกำหนดประเด็นยุทธศาสตร์การพัฒนาขององค์กรปกครองส่วนท้องถิ่น ซึ่งการกำหนดประเด็นยุทธศาสตร์การพัฒนาที่ชัดเจนจะเป็นการเตรียมการพัฒนา เป็นการนำภูมิคุ้มกันที่มีอยู่ พร้อมทั้งเร่งสร้างภูมิคุ้มกันใหม่ในท้องถิ่นให้เข้มแข็งขึ้น

เพื่อเตรียมความพร้อม คน สังคม และระบบเศรษฐกิจของชุมชนให้สามารถปรับตัวรองรับผลกระทบจากการสภาวะการณ์เปลี่ยนแปลงได้อย่างเหมาะสม โดยให้ความสำคัญกับการพัฒนาคน สังคมเศรษฐกิจภายในชุมชน

ให้มีคุณภาพ ใช้ทรัพยากรที่มีอยู่ภายในชุมชนอย่างคุ้มค่าและเกิดประโยชน์สูงสุด รวมทั้งสร้างโอกาสทางเศรษฐกิจด้วยฐานความรู้ เทคโนโลยี นวัตกรรม และความคิดสร้างสรรค์ บนพื้นฐานการผลิตและการบริโภคที่เป็นมิตรต่อสิ่งแวดล้อม ซึ่งจะนำไปสู่การพัฒนาเพื่อประโยชน์สุขที่ยั่งยืนของชุมชนตามหลักปรัชญาของเศรษฐกิจพอเพียง องค์การบริหารส่วนตำบลท่าชุมพล จึงได้กำหนดจุดยืนทางยุทธศาสตร์ (Positioning) ไว้ ๖ ประเด็น ยุทธศาสตร์ ดังนี้

๑. ยุทธศาสตร์การพัฒนาเมืองและชุมชนน่าอยู่
๒. ยุทธศาสตร์การแก้ไขปัญหาความยากจน
๓. ยุทธศาสตร์การพัฒนาทุนมนุษย์และสังคมที่มีคุณภาพ
๔. ยุทธศาสตร์การจัดการทรัพยากรธรรมชาติและสิ่งแวดล้อม
๕. ยุทธศาสตร์การพัฒนาระบบบริหารจัดการที่ดี
๖. ยุทธศาสตร์การพัฒนาด้านการท่องเที่ยว

๒.๘ ความเชื่อมโยงของยุทธศาสตร์ในภาพรวม

ในภาพรวมแล้วยุทธศาสตร์การพัฒนาขององค์การบริหารส่วนตำบลท่าชุมพลมุ่งพัฒนา ๖ ด้าน ได้แก่ ยุทธศาสตร์การพัฒนาเมืองและชุมชนน่าอยู่ ยุทธศาสตร์การแก้ไขปัญหาความยากจน ยุทธศาสตร์การพัฒนาทุนมนุษย์และสังคมที่มีคุณภาพ ยุทธศาสตร์การจัดการทรัพยากรธรรมชาติและสิ่งแวดล้อม ยุทธศาสตร์การพัฒนาระบบบริหารจัดการที่ดี และ ยุทธศาสตร์การพัฒนาด้านการท่องเที่ยว

๓. การวิเคราะห์เพื่อพัฒนาท้องถิ่น

๓.๑ การวิเคราะห์กรอบการจัดทำยุทธศาสตร์ขององค์กรปกครองส่วนท้องถิ่น

ผลการวิเคราะห์สภาพแวดล้อม และศักยภาพการพัฒนาขององค์การบริหารส่วนตำบลท่าชุมพล โดยการทำ SWOT Analysis วิเคราะห์จุดแข็ง จุดอ่อน โอกาส อุปสรรค ทั้งภายในและภายนอกมีดังนี้

๑. ด้านการบริหาร

จุดแข็ง(Strengths)	จุดอ่อน(Weakness)
มีการจัดโครงสร้างภายในที่เหมาะสมสอดคล้องกับภารกิจ	กฎหมาย ระเบียบ ข้อบังคับ มีการแก้ไขเปลี่ยนแปลงอยู่ตลอดเวลาทำให้เจ้าหน้าที่ผู้ปฏิบัติสับสน ปฏิบัติไม่ถูกต้อง
มีการแบ่งแยก/มอบหมายหน้าที่รับผิดชอบที่ชัดเจน	
บริหารจัดการโดยยึดหลักธรรมาภิบาล	
ส่งเสริมการมีส่วนร่วมของประชาชนในรูปแบบประชาคม	
บุคลากรมีความรู้ความสามารถในการปฏิบัติงานในระดับดี	
มีการจัดส่งบุคลากรเข้ารับการศึกษาฝึกอบรมอย่างต่อเนื่อง	
มีแผนอัตรากำลังที่เหมาะสมกับโครงสร้างอำนาจหน้าที่	

โอกาส(Opportunity)	อุปสรรค(Threats)
เป็นภารกิจอำนาจหน้าที่ตามกฎหมายของอปท.	กฎหมาย ระเบียบ ข้อบังคับ มีมากเกินไป ขาดความยืดหยุ่นไม่เหมาะสมกับภารกิจ
	ระยะเวลาในการจัดสรรงบประมาณ เงินอุดหนุนของรัฐบาล ไม่แน่นอน
	การถ่ายโอนภารกิจทำให้มีภาระงานเพิ่มขึ้นแต่ไม่มีบุคลากรรองรับและงบประมาณได้เพิ่มเพียงเล็กน้อย ไม่สอดคล้องกับภาระงานที่เพิ่มขึ้น

๒.ด้านเศรษฐกิจ

จุดแข็ง(Strengths)	จุดอ่อน(Weakness)
ผู้บริหารท้องถิ่นให้ความสำคัญ	ขาดบุคลากรที่มีความรู้ความสามารถในการบริหารงานด้านเศรษฐกิจ และการพัฒนาอาชีพด้านต่างๆ

โอกาส(Opportunity)	อุปสรรค(Threats)
เป็นนโยบายที่รัฐให้ความสำคัญ	ค่าครองชีพสูง สินค้าอุปโภคบริโภคราคาแพง
พื้นที่อุดมสมบูรณ์ เหมาะแก่การทำเกษตร	ราคาผลผลิตทางการเกษตรราคาตกต่ำแต่ต้นทุนการผลิตสูง
	การใช้สารเคมีในการเกษตร
	ขาดการรวมกลุ่มของเกษตรกร การมีส่วนร่วม

๓.ด้านสังคม

จุดแข็ง(Strengths)	จุดอ่อน(Weakness)
ผู้บริหารท้องถิ่นให้ความสำคัญ	ประชาชนขาดความตระหนักเรื่องปัญหาเสพติด
เป็นภารกิจ อำนาจหน้าที่ตามกฎหมายของอปท.	ศิลปวัฒนธรรมประเพณีไทยถูกละเลยจากเยาวชน

โอกาส(Opportunity)	อุปสรรค(Threats)
๑.สาธารณสุข -มีรพ.ส่งเสริมสุขภาพประจำตำบล -มีอาสาสมัครสาธารณสุขของหมู่บ้าน	โรคติดต่อตามฤดูกาล เช่น ไข้เลือดออก
๒.ความปลอดภัยในชีวิตและทรัพย์สิน -ในตำบลมีสายตรวจตำบล และ อปพร. คอยดูแลความปลอดภัย	เจ้าหน้าที่ไม่เพียงพอและดูแลไม่ทั่วถึง
๓.ยาเสพติด -รัฐบาลให้ความสำคัญในการแก้ไขปัญหายาเสพติด	ความเข้มแข็งของสถาบันครอบครัว

๓.ด้านทรัพยากรธรรมชาติและสิ่งแวดล้อม

จุดแข็ง(Strengths)	จุดอ่อน(Weakness)
ผู้บริหารท้องถิ่นให้ความสำคัญ	ประชาชนขาดความตระหนักในการดูแล และบำรุงรักษาสิ่งแวดล้อมและทรัพยากรธรรมชาติ
เป็นภารกิจ อำนาจหน้าที่ตามกฎหมายของอปท.	ประชาชนไม่ตระหนักในการดูแลรักษาแหล่งน้ำ คูคลองระบายน้ำ

โอกาส(Opportunity)	อุปสรรค(Threats)
เป็นนโยบายที่ยุทธศาสตร์จังหวัดให้ความสำคัญ	แม่น้ำ ลำคลองมีวัชพืช เช่นผักตบชวา ก่อให้เกิดการ ตื้นเขิน

๓.๒ การประเมินสถานการณ์สภาพแวดล้อมภายนอกที่เกี่ยวข้อง

☞ การเปลี่ยนแปลงสำคัญที่ได้รับผลกระทบจากภายนอก

๑. การปรับตัวเข้าสู่ประชาคมเศรษฐกิจอาเซียน

ประชาคมเศรษฐกิจอาเซียน เป็นข้อผูกพันที่ทุกประเทศในภูมิภาคอาเซียนรวมทั้งประเทศไทยจะต้องดำเนินการให้เป็นไปตามข้อตกลง โดยมีประเด็นสำคัญคือ การเปิดเสรีการค้าสินค้า การเปิดเสรีการค้าบริการ การเปิดเสรีการลงทุน การเปิดเสรีด้านการเคลื่อนย้ายเงินทุน การเคลื่อนย้ายแรงงานฝีมืออย่างเสรี ตลอดจนการดำเนินงานตามความร่วมมือรายสาขาอื่น ๆ เช่น ความร่วมมือด้านเกษตร อาหารและป่าไม้ ความร่วมมือด้านทรัพยากรพลังงาน การพัฒนาด้านโครงสร้างพื้นฐานทั้งการคมนาคม เทคโนโลยีสารสนเทศและพลังงาน ความร่วมมือด้านเหมืองแร่พาณิชย์ อิเล็กทรอนิกส์ ความร่วมมือด้านการเงิน ความร่วมมือด้านวิสาหกิจขนาดกลางและขนาดย่อม ประชาคมเศรษฐกิจอาเซียนจึงเป็นโอกาสของประชาชนทุกสาขาอาชีพที่จะได้รับประโยชน์ องค์กรปกครองส่วนท้องถิ่นจึงจำเป็นต้องเรียนรู้ ทำความเข้าใจ และชี้แจงให้ประชาชนได้รับทราบ เพื่อเป็นการเตรียมการในการเข้าสู่ประชาคมเศรษฐกิจอาเซียน

๒. ความมั่นคงทางอาหารและพลังงาน

ในสภาพการณ์ปัจจุบัน ความต้องการด้านอาหารที่ปลอดภัย และความต้องการพืชด้านพลังงานทั้งในระดับประเทศและตลาดโลกมีความต้องการสูงขึ้น ซึ่งเป็นผลกระทบที่มาจากการเปลี่ยนแปลงของสภาพภูมิอากาศและการเกิดสาธารณภัยที่มีระยะถี่และรุนแรงมากขึ้น ประกอบกับการขยายตัวของธุรกิจต่างๆ ในภาคอุตสาหกรรม ทำให้พื้นที่ในการทำการเกษตรลดลง สถานการณ์ดังกล่าวจึงส่งผลดีที่จะทำให้จังหวัดราชบุรีได้รับประโยชน์ เนื่องจากพื้นที่จังหวัดราชบุรีไม่ได้รับผลกระทบจากเหตุการณ์สาธารณภัยมากนัก และการเกษตรของจังหวัดราชบุรีส่วนใหญ่เป็นการผลิตพืชอาหารเป็นสำคัญ สถานการณ์นี้จึงเป็นโอกาสที่จะองค์กรปกครองส่วนท้องถิ่นในจังหวัดราชบุรีใช้เป็นแนวทางการพัฒนาการเกษตรปลอดภัย เพื่อเพิ่มมูลค่าและรายได้แก่เกษตรกร ซึ่งจะส่งผลให้เกษตรกรที่อยู่ภายในท้องถิ่นได้รับประโยชน์จากนโยบายดังกล่าว

๓. ความก้าวหน้าทางเทคโนโลยี

ปัจจุบันความก้าวหน้าทางเทคโนโลยีเข้ามามีบทบาทสำคัญต่อการผลิตทั้งด้านเกษตรกรรม อุตสาหกรรม และการบริการ เพื่อเป็นการลดต้นทุนและเพิ่มมูลค่าของสินค้า เป็นผลต่อศักยภาพการพัฒนา การแข่งขัน ตลอดจนความก้าวหน้าทางเทคโนโลยีสารสนเทศ ซึ่งจะมีผลกระทบทั้งที่เป็นโอกาสและภัยคุกคามทางด้านสังคม จังหวัดราชบุรีจำเป็นต้องมีการปรับตัวอันเนื่องมาจากการเปลี่ยนแปลงดังกล่าว เช่น การถ่ายทอดเทคโนโลยีการผลิต เพื่อการปรับปรุงระบบการผลิตต่อหน่วยให้สูงขึ้น ตลอดจนจะต้องสร้างภูมิคุ้มกันรองรับกระแสการเปลี่ยนแปลงทางวัฒนธรรมอันเป็นต้นทุนการพัฒนาทางสังคมของจังหวัดราชบุรี ดังนั้นองค์กรปกครองส่วนท้องถิ่นซึ่งเป็นหน่วยงานราชการที่อยู่ใกล้ชิดประชาชนมากที่สุดจึงมีหน้าที่ในการส่งเสริมการพัฒนา ด้านเทคโนโลยีภายในชุมชน

ความเชื่อมโยงยุทธศาสตร์การพัฒนาจังหวัดกับยุทธศาสตร์การพัฒนาของ อปท.

โครงสร้างความเชื่อมโยงแผนยุทธศาสตร์การพัฒนาขององค์การบริหารส่วนตำบลท่าชุมพล พ.ศ.๒๕๖๖-๒๕๗๐

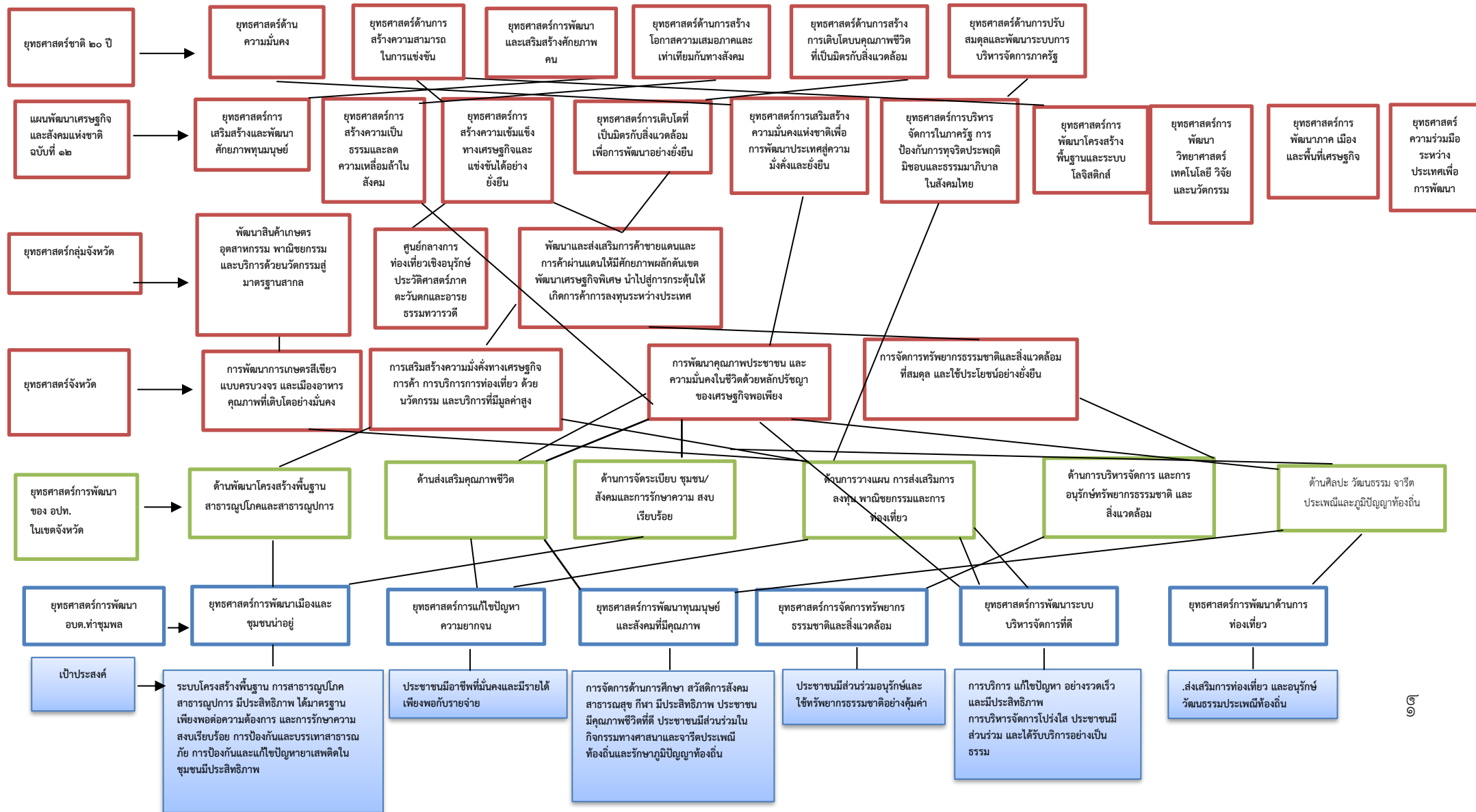

โครงสร้างเชื่อมโยงแผนยุทธศาสตร์การพัฒนาขององค์การบริหารส่วนตำบลท่าชุมพล พ.ศ.๒๕๖๖-๒๕๗๐(ต่อ)

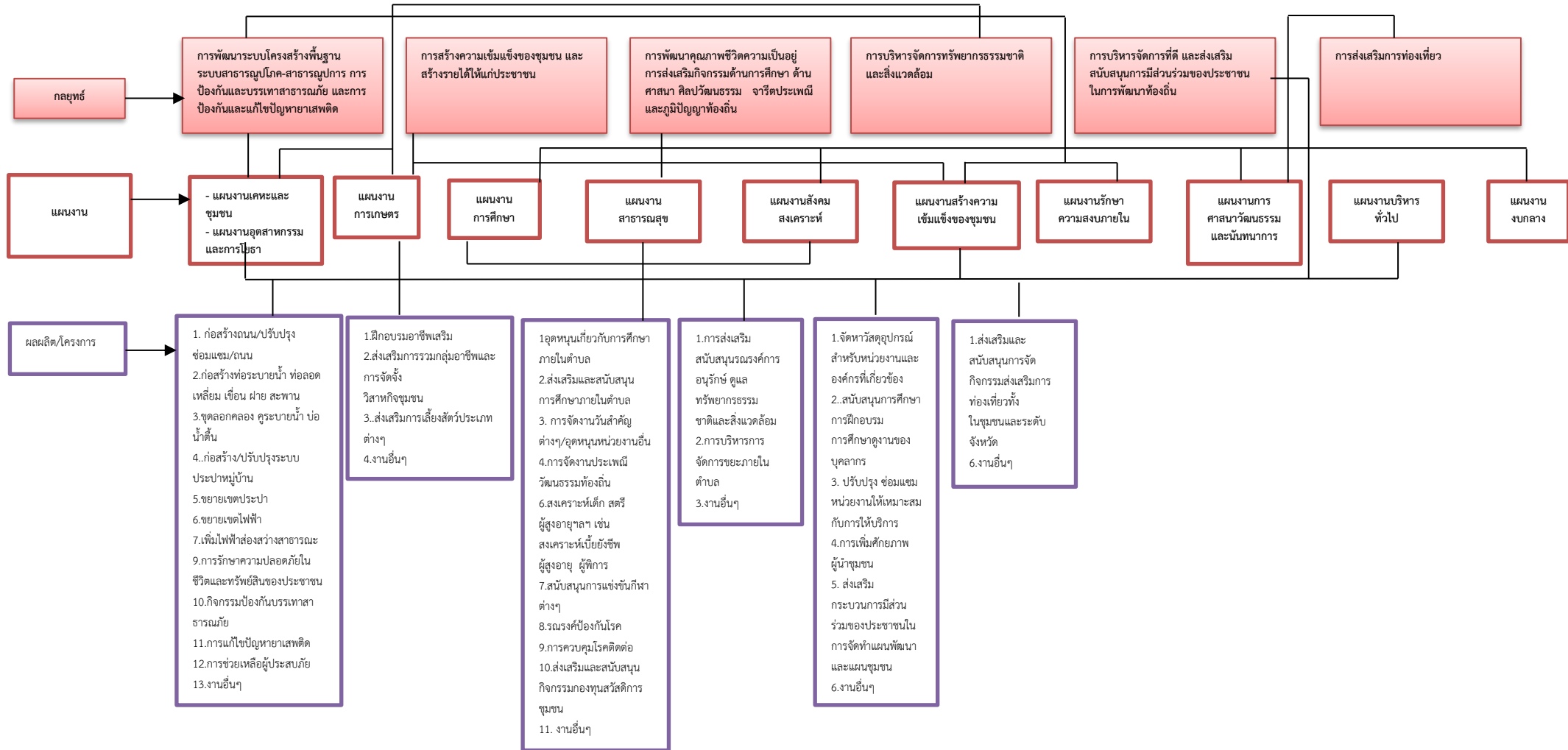

แผนผังยุทธศาสตร์ (Strategy Map)

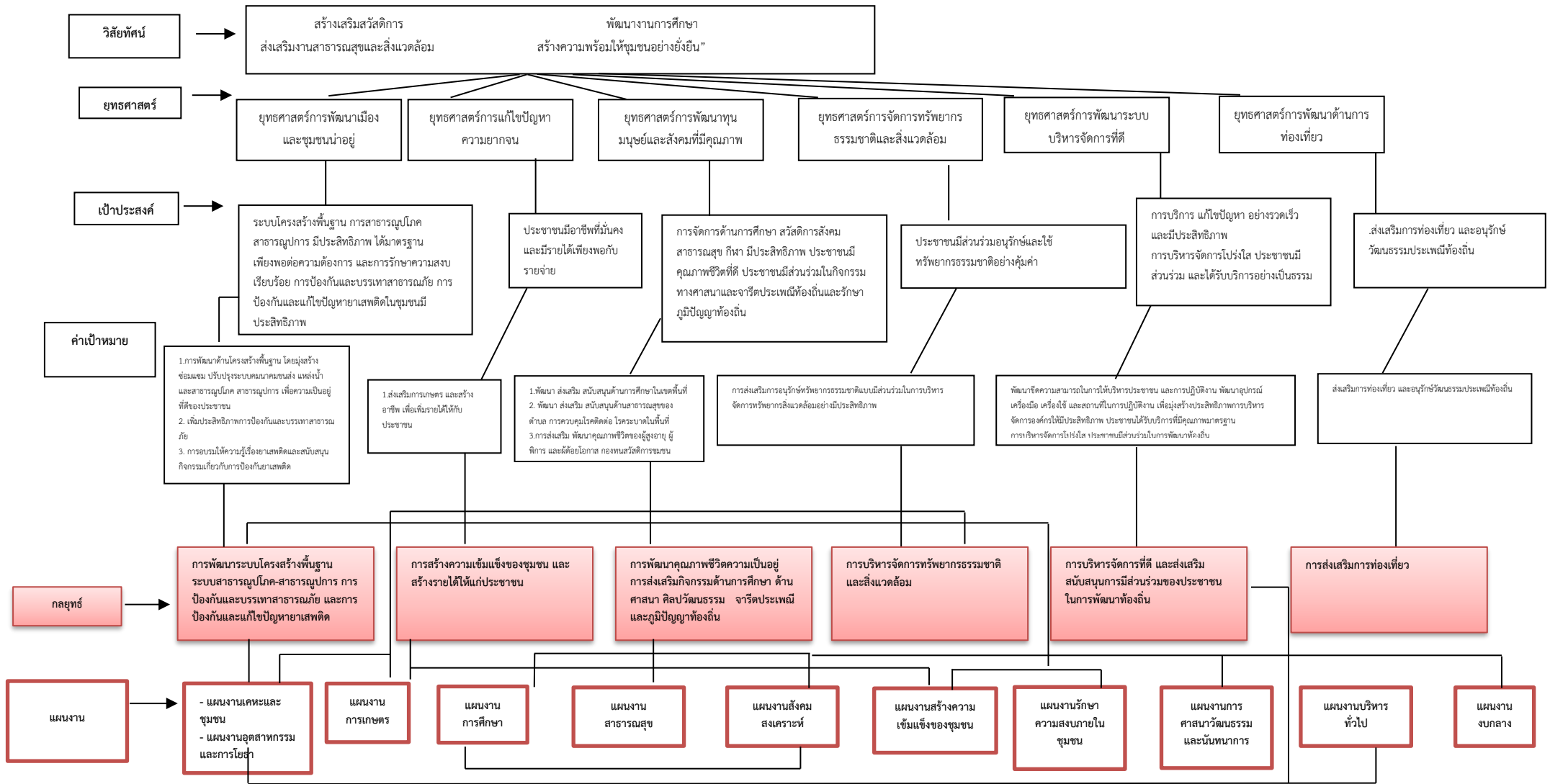

ส่วนที่ ๓
การนำแผนพัฒนาท้องถิ่นไปสู่การปฏิบัติ

๑. ยุทธศาสตร์การพัฒนาและแผนงาน

ที่	ยุทธศาสตร์	ด้าน	แผนงาน	หน่วยงาน รับผิดชอบหลัก	หน่วยงาน สนับสนุน
๑	ยุทธศาสตร์การพัฒนาเมืองและชุมชนน่าอยู่	- บริการชุมชนและสังคม - การเศรษฐกิจ	- แผนงานรักษาความสงบภายใน - แผนงานเคหะและชุมชน - แผนงานสร้างความเข้มแข็งของชุมชน - แผนงานอุตสาหกรรมและการโยธา	- กองช่าง - สำนักปลัด - สำนักปลัด	สำนักปลัด
๒.	ยุทธศาสตร์การแก้ไขปัญหาความยากจน	-การเศรษฐกิจ -บริการชุมชนและสังคม	- แผนงานการเกษตร - แผนงานสร้างความเข้มแข็งของชุมชน	- กองช่าง - สำนักปลัด - กองสวัสดิการสังคม	สำนักปลัด กองสวัสดิการสังคม
๓.	ยุทธศาสตร์การพัฒนาทุนมนุษย์และสังคมที่มีคุณภาพ	-บริการชุมชนและสังคม - การดำเนินงานอื่นๆ	- แผนงานการศึกษา - แผนงานสาธารณสุข - แผนงานสังคมสงเคราะห์ - แผนงานสร้างความเข้มแข็งของชุมชน - แผนงานการศาสนาวัฒนธรรมและนันทนาการ - แผนงานงบกลาง	-กองการศึกษา -สำนักปลัด -กองสวัสดิการสังคม	สำนักปลัด
๔.	ยุทธศาสตร์การจัดการทรัพยากรธรรมชาติและสิ่งแวดล้อม	-บริการชุมชนและสังคม -การเศรษฐกิจ	- แผนงานเคหะและชุมชน - แผนงานการเกษตร	- กองช่าง	สำนักปลัด
๕.	ยุทธศาสตร์การพัฒนา ระบบบริหารจัดการที่ดี	- บริหารทั่วไป -บริการชุมชนและสังคม	- แผนบริหารงานทั่วไป - แผนงานเคหะและชุมชน - แผนงานสร้างความเข้มแข็งของชุมชน	- สำนักปลัด - กองคลัง	กองคลัง กองช่าง กองการศึกษา กองสวัสดิการสังคม
๖.	ยุทธศาสตร์การพัฒนา ด้านการท่องเที่ยว	-บริการชุมชนและสังคม	-แผนงานการศาสนาวัฒนธรรมและนันทนาการ	- กองการศึกษา	สำนักปลัด
รวม	๖ ยุทธศาสตร์	๔ ด้าน	๑๑ แผนงาน	๕ หน่วยงาน	๕ หน่วยงาน

บัญชีสรุปโครงการพัฒนา
 แผนพัฒนาท้องถิ่น (พ.ศ. ๒๕๖๖ - ๒๕๗๐)
 องค์การบริหารส่วนตำบลท่าชุมพล อำเภอโพธาราม จังหวัดราชบุรี

ยุทธศาสตร์	ปี ๒๕๖๖		ปี ๒๕๖๗		ปี ๒๕๖๘		ปี ๒๕๖๙		ปี ๒๕๗๐		รวม ๕ ปี	
	จำนวนโครงการ	งบประมาณบาท	จำนวนโครงการ	งบประมาณบาท	จำนวนโครงการ	งบประมาณบาท	จำนวนโครงการ	งบประมาณบาท	จำนวนโครงการ	งบประมาณบาท	จำนวนโครงการ	งบประมาณบาท
๑. ยุทธศาสตร์การพัฒนาเมืองและชุมชนน่าอยู่												
๑.๑ แผนงานรักษาความสงบภายใน	๙	๑,๔๑๐,๐๐๐	๘	๑,๓๖๐,๐๐๐	๘	๑,๓๖๐,๐๐๐	๙	๑,๔๑๐,๐๐๐	๘	๑,๓๖๐,๐๐๐	๔๒	๖,๙๐๐,๐๐๐
๑.๒ แผนงานเกษตรและชุมชน	๑	๗๕๐,๐๐๐	๒	๗๖๐,๐๐๐	๒	๑๔๐,๐๐๐	๑	๖๐๐,๐๐๐	๒	๔๕๐,๐๐๐	๘	๒,๗๐๐,๐๐๐
๑.๓ แผนงานสร้างความเข้มแข็งของชุมชน	๓	๑๘๐,๐๐๐	๓	๑๘๐,๐๐๐	๔	๒๘๐,๐๐๐	๓	๑๘๐,๐๐๐	๓	๑๘๐,๐๐๐	๑๖	๑,๐๐๐,๐๐๐
๑.๔ แผนงานอุตสาหกรรมและการโยธา	๒๐	๑๙,๖๓๙,๐๐๐	๑๘	๒๒,๑๑๘,๔๐๐	๑๘	๒๒,๔๖๐,๐๐๐	๑๙	๒๓,๕๐๑,๐๐๐	๑๙	๒๘,๒๔๑,๘๐๐	๙๔	๑๕๕,๙๖๐,๒๐๐
รวม	๓๓	๒๑,๙๗๙,๐๐๐	๓๑	๒๔,๔๑๘,๔๐๐	๓๒	๒๔,๒๔๐,๐๐๐	๓๒	๒๕,๖๕๑,๐๐๐	๓๒	๗๐,๒๓๑,๘๐๐	๑๖๐	๑๖๖,๕๖๐,๒๐๐
๒. ยุทธศาสตร์การแก้ไขปัญหาความยากจน												
๒.๑ แผนงานสร้างความเข้มแข็งของชุมชน	๕	๑,๕๓๐,๐๐๐	๕	๑,๕๓๐,๐๐๐	๕	๑,๕๓๐,๐๐๐	๕	๑,๕๓๐,๐๐๐	๕	๑,๕๓๐,๐๐๐	๒๕	๗,๖๕๐,๐๐๐
๒.๒ แผนงานการเกษตร	๗	๘๒๐,๐๐๐	๙	๔,๔๒๐,๐๐๐	๑๑	๙,๕๕๐,๐๐๐	๙	๒,๐๔๐,๐๐๐	๘	๗๗๐,๐๐๐	๔๔	๑๗,๖๐๐,๐๐๐
รวม	๑๒	๒,๓๕๐,๐๐๐	๑๔	๕,๙๕๐,๐๐๐	๑๖	๑๑,๐๘๐,๐๐๐	๑๔	๓,๕๗๐,๐๐๐	๑๓	๒,๓๐๐,๐๐๐	๖๙	๒๕,๒๕๐,๐๐๐
๓. ยุทธศาสตร์การพัฒนาทุนมนุษย์และสังคมที่มีคุณภาพ												
๓.๑ แผนงานการศึกษา	๑๖	๓,๐๒๓,๒๕๐	๑๖	๓,๐๒๓,๒๕๐	๑๖	๓,๐๒๓,๒๕๐	๑๖	๓,๐๒๓,๒๕๐	๑๖	๓,๐๒๓,๒๕๐	๘๐	๑๕,๑๑๖,๒๕๐
๓.๒ แผนงานสาธารณสุข	๙	๖๕๐,๐๐๐	๙	๖๕๐,๐๐๐	๙	๖๕๐,๐๐๐	๙	๖๕๐,๐๐๐	๙	๖๕๐,๐๐๐	๔๕	๓,๒๕๐,๐๐๐
๓.๓ แผนงานสังคมสงเคราะห์	๒	๖๐๐,๐๐๐	๒	๖๐๐,๐๐๐	๒	๖๐๐,๐๐๐	๒	๖๐๐,๐๐๐	๒	๖๐๐,๐๐๐	๑๐	๓,๐๐๐,๐๐๐
๓.๔ แผนงานสร้างความเข้มแข็งของชุมชน	๕	๗๗๐,๐๐๐	๕	๗๗๐,๐๐๐	๕	๗๗๐,๐๐๐	๕	๗๗๐,๐๐๐	๕	๗๗๐,๐๐๐	๒๕	๓,๘๕๐,๐๐๐
๓.๕ แผนงานการศึกษา วัฒนธรรมและนันทนาการ	๑๗	๑,๐๓๕,๐๐๐	๑๗	๑,๐๓๕,๐๐๐	๑๗	๑,๐๓๕,๐๐๐	๑๗	๑,๐๓๕,๐๐๐	๑๗	๑,๐๓๕,๐๐๐	๘๕	๕,๑๗๕,๐๐๐
๓.๖ แผนงานงบบกกลาง	๖	๑๖,๙๕๐,๐๐๐	๖	๑๖,๙๕๐,๐๐๐	๖	๑๖,๙๕๐,๐๐๐	๖	๑๖,๙๕๐,๐๐๐	๖	๑๖,๙๕๐,๐๐๐	๓๐	๘๔,๗๕๐,๐๐๐
รวม	๕๕	๒๓,๐๒๘,๒๕๐	๕๕	๒๓,๐๒๘,๒๕๐	๕๕	๒๓,๐๒๘,๒๕๐	๕๕	๒๓,๐๒๘,๒๕๐	๕๕	๒๓,๐๒๘,๒๕๐	๒๗๕	๑๑๕,๑๔๑,๒๕๐

บัญชีสรุปโครงการพัฒนา
แผนพัฒนาท้องถิ่น (พ.ศ. ๒๕๖๖ - ๒๕๗๐)
องค์การบริหารส่วนตำบลท่าชุมพล อำเภอโพธาราม จังหวัดราชบุรี

ยุทธศาสตร์	ปี ๒๕๖๖		ปี ๒๕๖๗		ปี ๒๕๖๘		ปี ๒๕๖๙		ปี ๒๕๗๐		รวม ๕ ปี	
	จำนวนโครงการ	งบประมาณบาท	จำนวนโครงการ	งบประมาณบาท	จำนวนโครงการ	งบประมาณบาท	จำนวนโครงการ	งบประมาณบาท	จำนวนโครงการ	งบประมาณบาท	จำนวนโครงการ	งบประมาณบาท
๔. ยุทธศาสตร์การจัดการทรัพยากรธรรมชาติและสิ่งแวดล้อม												
๔.๑ แผนงานเคหะและชุมชน	๓	๗๑๐,๐๐๐	๓	๗๑๐,๐๐๐	๓	๗๑๐,๐๐๐	๓	๗๑๐,๐๐๐	๓	๗๑๐,๐๐๐	๑๕	๓,๕๕๐,๐๐๐
๔.๒ แผนงานสร้างความเข้มแข็งในชุมชน	๑	๑๐๐,๐๐๐	๑	๑๐๐,๐๐๐	๑	๑๐๐,๐๐๐	๑	๑๐๐,๐๐๐	๑	๑๐๐,๐๐๐	๕	๕๐๐,๐๐๐
๔.๓ แผนงานการเกษตร	๓	๖๓๐,๐๐๐	๓	๖๓๐,๐๐๐	๓	๖๓๐,๐๐๐	๓	๖๓๐,๐๐๐	๔	๕,๖๓๐,๐๐๐	๑๖	๘,๑๕๐,๐๐๐
รวม	๗	๑,๔๔๐,๐๐๐	๗	๑,๔๔๐,๐๐๐	๗	๑,๔๔๐,๐๐๐	๗	๑,๔๔๐,๐๐๐	๘	๖,๔๔๐,๐๐๐	๓๖	๑๒,๒๐๐,๐๐๐
๕. ยุทธศาสตร์การพัฒนาระบบบริหารจัดการที่ดี												
๕.๑ แผนงานบริหารทั่วไป	๒๓	๗,๔๐๙,๐๐๐	๒๑	๓,๘๐๕,๐๐๐	๒๒	๖,๕๘๘,๐๐๐	๒๒	๗,๒๐๕,๐๐๐	๒๑	๔,๗๐๕,๐๐๐	๑๐๙	๒๙,๗๑๒,๐๐๐
๕.๒ แผนงานอุตสาหกรรมและการโยธา	๓	๑,๙๐๐,๐๐๐	๔	๒,๑๕๐,๐๐๐	๔	๒,๑๐๐,๐๐๐	๓	๑,๙๐๐,๐๐๐	๓	๑,๙๐๐,๐๐๐	๑๗	๙,๙๕๐,๐๐๐
๕.๓ แผนงานสร้างความเข้มแข็งของชุมชน	๑๔	๑,๑๘๐,๐๐๐	๑๔	๑,๑๘๐,๐๐๐	๑๔	๑,๑๘๐,๐๐๐	๑๔	๑,๑๘๐,๐๐๐	๑๔	๑,๑๘๐,๐๐๐	๗๐	๕,๙๐๐,๐๐๐
รวม	๔๐	๑๐,๔๘๙,๐๐๐	๓๙	๗,๑๓๕,๐๐๐	๔๐	๙,๘๖๘,๐๐๐	๓๙	๑๐,๒๘๕,๐๐๐	๓๘	๗,๗๘๕,๐๐๐	๑๙๖	๔๕,๕๖๒,๐๐๐
๖. ยุทธศาสตร์การพัฒนาด้านการท่องเที่ยว												
๖.๑ แผนงานการศาสนา วัฒนธรรมและนันทนาการ	๑	๑๐,๐๐๐	๑	๑๐,๐๐๐	๑	๑๐,๐๐๐	๑	๑๐,๐๐๐	๑	๑๐,๐๐๐	๕	๕๐,๐๐๐
รวม	๑	๑๐,๐๐๐	๑	๑๐,๐๐๐	๑	๑๐,๐๐๐	๑	๑๐,๐๐๐	๑	๑๐,๐๐๐	๕	๕๐,๐๐๐
รวมทั้งสิ้น	๑๔๘	๕๙,๒๙๖,๒๕๐	๑๔๗	๖๑,๙๘๑,๖๕๐	๑๕๑	๖๙,๖๖๖,๒๕๐	๑๔๘	๖๔,๐๒๔,๒๕๐	๑๔๗	๑๐๙,๗๙๕,๐๕๐	๗๔๑	๓๖๔,๗๖๓,๔๕๐

บัญชีสรุปโครงการพัฒนา
 ที่นำมาจากแผนพัฒนาหมู่บ้านและแผนชุมชน
 องค์การบริหารส่วนตำบลท่าชุมพล อำเภอโพธาราม จังหวัดราชบุรี

ยุทธศาสตร์	ปี ๒๕๖๖		ปี ๒๕๖๗		ปี ๒๕๖๘		ปี ๒๕๖๙		ปี ๒๕๗๐		รวม ๕ ปี	
	จำนวนโครงการ	งบประมาณบาท	จำนวนโครงการ	งบประมาณบาท	จำนวนโครงการ	งบประมาณบาท	จำนวนโครงการ	งบประมาณบาท	จำนวนโครงการ	งบประมาณบาท	จำนวนโครงการ	งบประมาณบาท
๑. ยุทธศาสตร์การพัฒนาเมืองและชุมชนน่าอยู่												
๑.๑ แผนงานรักษาความสงบภายใน	-	-	-	-	-	-	-	-	-	-	-	-
๑.๒ แผนงานเคหะและชุมชน	-	-	-	-	-	-	-	-	-	-	-	-
๑.๓ แผนงานสร้างความเข้มแข็งของชุมชน	-	-	-	-	-	-	-	-	-	-	-	-
๑.๔ แผนงานอุตสาหกรรมและการโยธา	๓	๗๗๐,๐๐๐	๒	๑,๑๐๐,๐๐๐	๓	๒,๗๐๐,๐๐๐	๔	๒,๔๕๐,๐๐๐	๕	๔,๒๒๐,๐๐๐	๑๗	๑๑,๒๔๐,๐๐๐
รวม	๓	๗๗๐,๐๐๐	๒	๑,๑๐๐,๐๐๐	๓	๒,๗๐๐,๐๐๐	๔	๒,๔๕๐,๐๐๐	๕	๔,๒๒๐,๐๐๐	๑๗	๑๑,๒๔๐,๐๐๐
๒. ยุทธศาสตร์การแก้ไขปัญหาคความยากจน												
๒.๑ แผนงานสร้างความเข้มแข็งของชุมชน	-	-	-	-	-	-	-	-	-	-	-	-
๒.๒ แผนงานการเกษตร	๔	๗๘,๐๐๐	-	-	-	-	-	-	-	-	๔	๗๘,๐๐๐
รวม	๔	๗๘,๐๐๐	-	-	-	-	-	-	-	-	๔	๗๘,๐๐๐
๓. ยุทธศาสตร์การพัฒนาทุนมนุษย์และสังคมที่มีคุณภาพ												
๓.๑ แผนงานการศึกษา	-	-	-	-	-	-	-	-	-	-	-	-
๓.๒ แผนงานสาธารณสุข	-	-	-	-	-	-	-	-	-	-	-	-
๓.๓ แผนงานสังคมสงเคราะห์	-	-	-	-	-	-	-	-	-	-	-	-
๓.๔ แผนงานสร้างความเข้มแข็งของชุมชน	-	-	-	-	-	-	-	-	-	-	-	-
๓.๕ แผนงานการศึกษา วัฒนธรรมและนันทนาการ	-	-	-	-	-	-	-	-	-	-	-	-
๓.๖ แผนงานบกลาง	-	-	-	-	-	-	-	-	-	-	-	-
รวม	-	-	-	-	-	-	-	-	-	-	-	-

บัญชีสรุปโครงการพัฒนา
 ที่นำมาจากแผนพัฒนาหมู่บ้านและแผนชุมชน
 องค์การบริหารส่วนตำบลท่าชุมพล อำเภอโพธาราม จังหวัดราชบุรี

ยุทธศาสตร์	ปี ๒๕๖๖		ปี ๒๕๖๗		ปี ๒๕๖๘		ปี ๒๕๖๙		ปี ๒๕๗๐		รวม ๕ ปี	
	จำนวนโครงการ	งบประมาณบาท	จำนวนโครงการ	งบประมาณบาท	จำนวนโครงการ	งบประมาณบาท	จำนวนโครงการ	งบประมาณบาท	จำนวนโครงการ	งบประมาณบาท	จำนวนโครงการ	งบประมาณบาท
๔. ยุทธศาสตร์การจัดการทรัพยากรธรรมชาติและสิ่งแวดล้อม												
๔.๑ แผนงานเคหะและชุมชน	-	-	-	-	-	-	-	-	-	-	-	-
๔.๒ แผนงานการเกษตร	-	-	-	-	-	-	-	-	-	-	-	-
รวม	-	-	-	-	-	-	-	-	-	-	-	-
๕. ยุทธศาสตร์การพัฒนาระบบบริหารจัดการที่ดี												
๕.๑ แผนงานบริหารทั่วไป	-	-	-	-	-	-	-	-	-	-	-	-
๕.๒ แผนงานเคหะและชุมชน	-	-	-	-	-	-	-	-	-	-	-	-
๕.๓ แผนงานสร้างความเข้มแข็งของชุมชน	-	-	-	-	-	-	-	-	-	-	-	-
รวม	-	-	-	-	-	-	-	-	-	-	-	-
๖. ยุทธศาสตร์การพัฒนาด้านการท่องเที่ยว												
๖.๑ แผนงานการศาสนา วัฒนธรรมและนันทนาการ	-	-	-	-	-	-	-	-	-	-	-	-
รวม	-	-	-	-	-	-	-	-	-	-	-	-
รวมทั้งสิ้น	๗	๘๔๘,๐๐๐	๒	๑,๑๐๐,๐๐๐	๓	๒,๗๐๐,๐๐๐	๔	๒,๔๕๐,๐๐๐	๕	๔,๒๒๐,๐๐๐	๒๑	๑๑,๓๑๘,๐๐๐

รายละเอียดโครงการพัฒนา

แผนพัฒนาท้องถิ่น (พ.ศ.๒๕๖๖ - ๒๕๗๐)

องค์การบริหารส่วนตำบลท่าชุมพล อำเภอโพธาราม จังหวัดราชบุรี

ก. ยุทธศาสตร์การพัฒนาจังหวัดราชบุรี ที่ ๓ การพัฒนาคุณภาพประชาชน และความมั่นคงในชีวิตด้วยหลักปรัชญาของเศรษฐกิจพอเพียง

ข. ยุทธศาสตร์การพัฒนาของ อปท. ในเขตจังหวัดที่ ๓ ด้านการจัดระเบียบ ชุมชน/สังคมและการรักษาความ สงบเรียบร้อย

๑. ยุทธศาสตร์การพัฒนาเมืองและชุมชนน่าอยู่

๑.๑ แผนงานรักษาความสงบภายใน

ที่	โครงการ	วัตถุประสงค์	เป้าหมาย (ผลผลิตของโครงการ)	งบประมาณ					ตัวชี้วัด(KPI)	ผลที่คาดว่าจะได้รับ	หน่วยงาน รับผิดชอบหลัก
				๒๕๖๖	๒๕๖๗	๒๕๖๘	๒๕๖๙	๒๕๗๐			
				(บาท)	(บาท)	(บาท)	(บาท)	(บาท)			
๑	โครงการสร้างความปลอดภัยทางถนนในช่วงเทศกาลสำคัญ	๑. เพื่อป้องกันและลดอุบัติเหตุทางถนน ๒. เพื่อส่งเสริมและสนับสนุนนโยบายของรัฐบาลในการดำเนินการป้องกันและลดอุบัติเหตุทางถนนในช่วงเทศกาล	๑. ตั้งจุดตรวจ/จุดสกัดในช่วงเทศกาลสำคัญต่างๆ ร่วมกับผู้นำชุมชนในพื้นที่ ๒. จัดทำป้ายรณรงค์ประชาสัมพันธ์	๕๐,๐๐๐	๕๐,๐๐๐	๕๐,๐๐๐	๕๐,๐๐๐	๕๐,๐๐๐	ร้อยละของอุบัติเหตุลดลง	ประชาชนเดินทางสัญจรในช่วงเทศกาลอย่างปลอดภัย	สำนักปลัดฯ
๒	โครงการส่งเสริม สนับสนุนการดูแลรักษาความสงบเรียบร้อยและความปลอดภัยในชีวิตและทรัพย์สินของประชาชน	เพื่อส่งเสริม สนับสนุนการดูแลความปลอดภัยในชีวิตและทรัพย์สินของประชาชน	สนับสนุนวัสดุ อุปกรณ์ที่จำเป็น ค่าตอบแทนในการปฏิบัติงานกับผู้ปฏิบัติหน้าที่	๕๐,๐๐๐	๕๐,๐๐๐	๕๐,๐๐๐	๕๐,๐๐๐	๕๐,๐๐๐	กิจกรรมที่ดำเนินการ	ประชาชนได้รับความปลอดภัยในชีวิตและทรัพย์สิน	สำนักปลัดฯ อปท. จนท.ท้องที่
๓	โครงการส่งเสริม สนับสนุนศักยภาพในการป้องกันและบรรเทาสาธารณภัย	เพื่อส่งเสริม สนับสนุนการดูแลความปลอดภัยในชีวิตและทรัพย์สินของประชาชน	อบรม สัมมนา ศึกษาดูงานฝึกทบทวน ออกตรวจพื้นที่	๕๐,๐๐๐	๕๐,๐๐๐	๕๐,๐๐๐	๕๐,๐๐๐	๕๐,๐๐๐	กิจกรรมที่ดำเนินการ	ประชาชนได้รับความปลอดภัยในชีวิตและทรัพย์สิน	สำนักปลัดฯ
๔	โครงการจัดซื้อพร้อมติดตั้งกล้องวงจรปิดหรือกล้อง CCTV ภายในหมู่ที่ ๑- หมู่ที่ ๙	เพื่อดูแลความปลอดภัยในชีวิตและทรัพย์สินของประชาชน	กล้องวงจรปิดหรือกล้อง(CCTV)ภายในหมู่ที่ ๑-หมู่ที่ ๙	๙๐๐,๐๐๐	๙๐๐,๐๐๐	๙๐๐,๐๐๐	๙๐๐,๐๐๐	๙๐๐,๐๐๐	จำนวนกล้องวงจรปิดที่จัดซื้อ	ประชาชนได้รับความปลอดภัยในชีวิตและทรัพย์สิน	สำนักปลัดฯ
๕	โครงการอบรมและฝึกปฏิบัติการป้องกันและระงับอัคคีภัย	เพื่อให้ผู้เข้ารับการอบรมมีทักษะทั้งภาคทฤษฎีและภาคปฏิบัติสามารถนำความรู้ไปประยุกต์ใช้ในการทำงานและชีวิตประจำวันได้	จัดอบรมและฝึกปฏิบัติ ปีละ ๑ ครั้ง	๓๐,๐๐๐	๓๐,๐๐๐	๓๐,๐๐๐	๓๐,๐๐๐	๓๐,๐๐๐	ปีละ ๑ ครั้ง	ผู้เข้ารับการอบรมมีทักษะทั้งภาคทฤษฎีและภาคปฏิบัติสามารถนำความรู้ไปประยุกต์ใช้ในการทำงานและชีวิตประจำวันได้	สำนักปลัด
๖	โครงการฝึกอบรมชุดปฏิบัติการจิตอาสาภัยพิบัติประจำองค์การบริหารส่วนตำบลท่าชุมพล	เพื่อเสริมสร้างศักยภาพและความเข้มแข็งให้แก่องค์การบริหารส่วนตำบล ให้มีบุคลากรที่สามารถปฏิบัติหน้าที่ช่วยเหลือเจ้าหน้าที่งาน ในการป้องกันและบรรเทาสาธารณภัยได้อย่างมีประสิทธิภาพ	จิตอาสาภัยพิบัติขององค์การบริหารส่วนตำบลท่าชุมพล	๖๐,๐๐๐	๖๐,๐๐๐	๖๐,๐๐๐	๖๐,๐๐๐	๖๐,๐๐๐	ความพึงพอใจของผู้เข้าร่วมโครงการ	ผู้เข้ารับการฝึกอบรมสามารถปฏิบัติหน้าที่ช่วยเหลือเจ้าหน้าที่งาน ในการป้องกันและบรรเทาสาธารณภัยได้อย่างมีประสิทธิภาพ	สำนักปลัด

รายละเอียดโครงการพัฒนา
แผนพัฒนาท้องถิ่น (พ.ศ.๒๕๖๖ - ๒๕๗๐)
องค์การบริหารส่วนตำบลท่าชุมพล อำเภอโพธาราม จังหวัดราชบุรี

ก. ยุทธศาสตร์การพัฒนาจังหวัดราชบุรี ที่ ๓ การพัฒนาคุณภาพประชาชน และความมั่นคงในชีวิตด้วยหลักปรัชญาของเศรษฐกิจพอเพียง
ข. ยุทธศาสตร์การพัฒนาของ อปท. ในเขตจังหวัดที่ ๓ ด้านการจัดระเบียบ ชุมชน/สังคมและการรักษาความ สงบเรียบร้อย

๑. ยุทธศาสตร์การพัฒนาเมืองและชุมชนน่าอยู่

๑.๑ แผนงานรักษาความสงบภายใน

ที่	โครงการ	วัตถุประสงค์	เป้าหมาย (ผลผลิตของโครงการ)	งบประมาณ					ตัวชี้วัด(KPI)	ผลที่คาดว่าจะได้รับ	หน่วยงาน รับผิดชอบหลัก
				๒๕๖๖	๒๕๖๗	๒๕๖๘	๒๕๖๙	๒๕๗๐			
				(บาท)	(บาท)	(บาท)	(บาท)	(บาท)			
๗	โครงการตำบลขับขี่ปลอดภัย	เพื่อรักษาความเป็นระเบียบเรียบร้อย และดูแลการจราจรในพื้นที่ เพื่อลดพฤติกรรมเสี่ยงที่อาจก่อให้เกิดอุบัติเหตุของคนในพื้นที่	จัดกิจกรรมรณรงค์ เกี่ยวกับการขับขี่ปลอดภัย	๒๐,๐๐๐	๒๐,๐๐๐	๒๐,๐๐๐	๒๐,๐๐๐	๒๐,๐๐๐	จำนวนกิจกรรม	ในพื้นที่ที่มีความเป็นระเบียบเรียบร้อย และการจราจรในพื้นที่ประชาชนมีพฤติกรรมความเสี่ยงที่อาจก่อให้เกิดอุบัติเหตุลดลง	สำนักปลัด
๘	โครงการป้องกันและบรรเทาความเดือดร้อนของประชาชนที่เกิดจากสาธารณภัยต่างๆ ในตำบลท่าชุมพล	เพื่อป้องกันและบรรเทาความเดือดร้อนของประชาชนที่เกิดจากสาธารณภัยต่างๆ ในตำบลท่าชุมพล	ช่วยเหลือเครื่องอุปโภคบริโภค วัสดุ อุปกรณ์ เงินช่วยเหลือและสิ่งจำเป็นต่างๆในการป้องกันและบรรเทาความเดือดร้อนจากสาธารณภัยต่างๆในตำบล เช่น ปัญหาอุทกภัย ภัยแล้ง ภัยหนาว อัดคิ๊ว ฯลฯ	๒๐๐,๐๐๐	๒๐๐,๐๐๐	๒๐๐,๐๐๐	๒๐๐,๐๐๐	๒๐๐,๐๐๐	ร้อยละประชาชน ที่ได้รับความเดือดร้อนได้รับการช่วยเหลือ	ประชาชนในตำบลท่าชุมพล ที่ได้รับความเดือดร้อนที่เกิดจากสาธารณภัยต่างๆ ได้รับความช่วยเหลือ	สำนักปลัด
๙	โครงการติดตั้งกระจกโค้งเตือน ป้ายเตือนตามเขตชุมชน ตามจุดเสี่ยงภายในตำบลท่าชุมพล	เพื่อป้องกันการเกิดอุบัติเหตุที่อาจเกิดขึ้นในบริเวณจุดเสี่ยงที่เกิดอุบัติเหตุขึ้นบ่อย	ติดตั้งบริเวณตามทางแยก มุมอับ ป้ายเตือนเขตชุมชน ลดความเร็ว	๕๐,๐๐๐			๕๐,๐๐๐		จำนวนจุดที่ติดตั้ง	ประชาชนที่ใช้ถนนสัญจรไป-มา มีความปลอดภัยมากขึ้น	สำนักปลัด
รวม	๙ โครงการ	-	-	๑,๔๑๐,๐๐๐	๑,๓๖๐,๐๐๐	๑,๓๖๐,๐๐๐	๑,๔๑๐,๐๐๐	๑,๓๖๐,๐๐๐	-	-	-

รายละเอียดโครงการพัฒนา
 แผนพัฒนาท้องถิ่น (พ.ศ.๒๕๖๖ - ๒๕๗๐)
 องค์การบริหารส่วนตำบลท่าชุมพล อำเภอโพธาราม จังหวัดราชบุรี

ก. ยุทธศาสตร์การพัฒนาราชบุรี ที่ ๒ การเสริมสร้างความมั่นคงทางเศรษฐกิจการค้า การบริการการท่องเที่ยว ด้วยนวัตกรรม และบริการที่มีมูลค่าสูง
 ข. ยุทธศาสตร์การพัฒนาของ อปท. ในเขตจังหวัดที่ ๑ ด้านพัฒนาโครงสร้างพื้นฐาน สาธารณูปโภคและสาธารณูปการ

๑. ยุทธศาสตร์การพัฒนาเมืองและชุมชนน่าอยู่

๑.๒ แผนงานเคหะและชุมชน

ที่	โครงการ	วัตถุประสงค์	เป้าหมาย (ผลผลิตของโครงการ)	งบประมาณ					ตัวชี้วัด(KPI)	ผลที่คาดว่าจะได้รับ	หน่วยงาน รับผิดชอบหลัก
				๒๕๖๖	๒๕๖๗	๒๕๖๘	๒๕๖๙	๒๕๗๐			
				(บาท)	(บาท)	(บาท)	(บาท)	(บาท)			
๑	โครงการวางท่อระบายน้ำจากบ้าน นายถวิล เพชรตรง ลอดถนน หน้าศาลเจ้าแม่เบ็ญไพร หมู่ที่ ๑	เพื่อให้การระบายน้ำได้สะดวก รวดเร็ว และน้ำไม่ท่วมขัง	วางท่อระบายน้ำ ขนาด ๐.๔๐ เมตร. ยาว ๖๗ เมตร					๕๐,๐๐๐	ระยะทาง ที่ดำเนินการ	ลดปัญหาน้ำท่วมขังในพื้นที่	กองช่าง
๒	โครงการวางท่อระบายน้ำพร้อมบ่อพัก หมู่ที่ ๒ ซอยบ้านข้าวสาร จากปากซอย ถึงคลองขี้เหล็ก	เพื่อให้การระบายน้ำได้สะดวก รวดเร็ว และน้ำไม่ท่วมขัง	วางท่อระบายน้ำ ขนาด ๐.๔๐ X ๑.๐๐ ม. ยาว ๓๐๒ เมตร	๗๕๐,๐๐๐					ระยะทาง ที่ดำเนินการ	ลดปัญหาน้ำท่วมขังในพื้นที่	กองช่าง
๓	โครงการวางท่อระบายน้ำสายบ้าน นายประชา เจริญธรรม หมู่ที่ ๓	เพื่อให้การระบายน้ำได้สะดวก รวดเร็ว และน้ำไม่ท่วมขัง	วางท่อระบายน้ำ ขนาด ๐.๖๐ ม. ยาว ๕๐ เมตร			๙๐,๐๐๐			ระยะทาง ที่ดำเนินการ	ลดปัญหาน้ำท่วมขังในพื้นที่	กองช่าง
๔	โครงการวางท่อระบายน้ำจากบ้านนาย ศุภรชาติ ผ่องอร่าม ถึงบ้านนายเจริญ ชูณภากรณ์	เพื่อให้การระบายน้ำได้สะดวก รวดเร็ว และน้ำไม่ท่วมขัง	วางท่อระบายน้ำขนาด ๘๐ซม. พร้อมท่อพัก ๕ จุด ขนาด ๑x๑ม.ยาว ๓๐๐ เมตร				๖๐๐,๐๐๐		ระยะทาง ที่ดำเนินการ	ลดปัญหาน้ำท่วมขังในพื้นที่	กองช่าง
๕	ขุดลอกทางระบายน้ำข้างถนนทางหลวง หมู่ที่ ๓ พร้อมวางท่อข้าม	เพื่อให้การระบายน้ำได้สะดวก รวดเร็ว และน้ำไม่ท่วมขัง	คลองเหมืองอึม กว้าง ๖ ม.ยาว ๑๐๐ ม.		๒๐๐,๐๐๐				ระยะทาง ที่ดำเนินการ	ลดปัญหาน้ำท่วมขังในพื้นที่	กองช่าง
๖	โครงการปรับปรุงท่อระบายน้ำจากบ้าน นางวน ขาวนาคาด ถึงคลองชำแระ หมู่ที่ ๔	เพื่อให้การระบายน้ำได้สะดวก รวดเร็ว และน้ำไม่ท่วมขัง	ท่อระบายน้ำ ยาว ๒๓๖ เมตร			๕๐,๐๐๐			ระยะทาง ที่ดำเนินการ	ลดปัญหาน้ำท่วมขังในพื้นที่	กองช่าง
๗	โครงการวางท่อระบายน้ำสองข้างถนน สายท่าชุมพล - บางโตนด หมู่ที่ ๖	เพื่อให้การระบายน้ำได้สะดวก รวดเร็ว และน้ำไม่ท่วมขัง	วางท่อขนาด ๐.๖๐ เมตร ยาว ๓๒๙ เมตร พร้อมบ่อพัก		๕๖๐,๐๐๐				ระยะทาง ที่ดำเนินการ	ลดปัญหาน้ำท่วมขังในพื้นที่	กองช่าง
๘	โครงการวางท่อระบายน้ำหลัง รพสต. ดอนแสด พร้อมถมดินสร้างลานกีฬา ค.ส.ล. หมู่ที่ ๙	เพื่อให้การระบายน้ำได้สะดวก รวดเร็ว และน้ำไม่ท่วมขัง	ถมดิน ๓๗x๑๐ ม. ลึก ๒ ม. วางท่อขนาด ๑ ม. จำนวน ๓๔ ท่อน บ่อพัก ๓ บ่อ					๔๐๐,๐๐๐	ระยะทาง ที่ดำเนินการ	ลดปัญหาน้ำท่วมขังในพื้นที่	กองช่าง
รวม	๘ โครงการ	-	-	๗๕๐,๐๐๐	๗๖๐,๐๐๐	๑๔๐,๐๐๐	๖๐๐,๐๐๐	๔๕๐,๐๐๐	-	-	-

รายละเอียดโครงการพัฒนา
แผนพัฒนาท้องถิ่น (พ.ศ.๒๕๖๖ - ๒๕๗๐)
องค์การบริหารส่วนตำบลท่าชุมพล อำเภอโพธาราม จังหวัดราชบุรี

ก. ยุทธศาสตร์การพัฒนาจังหวัดราชบุรี ที่ ๓ การพัฒนาคุณภาพประชาชน และความมั่นคงในชีวิตด้วยหลักปรัชญาของเศรษฐกิจพอเพียง

ข. ยุทธศาสตร์การพัฒนาของ อปท. ในเขตจังหวัดที่ ๓ ด้านการจัดระเบียบ ชุมชน/สังคมและการรักษาความสงบเรียบร้อย

๑. ยุทธศาสตร์การพัฒนาเมืองและชุมชนนำอยู่

๑.๓ แผนงานสร้างความเข้มแข็งของชุมชน

ที่	โครงการ	วัตถุประสงค์	เป้าหมาย (ผลผลิตของโครงการ)	งบประมาณ					ตัวชี้วัด(KPI)	ผลที่คาดว่าจะได้รับ	หน่วยงาน รับผิดชอบหลัก
				๒๕๖๖	๒๕๖๗	๒๕๖๘	๒๕๖๙	๒๕๗๐			
				(บาท)	(บาท)	(บาท)	(บาท)	(บาท)			
๑	โครงการรณรงค์ป้องกันและแก้ไข ปัญหายาเสพติด	เพื่อเผยแพร่ความรู้ ความเข้าใจ เกี่ยวกับโทษของยาเสพติด แก่เด็ก เยาวชน ประชาชน ในเขตพื้นที่ตำบลท่าชุมพล	อบรม สัมมนา ศึกษาดูงาน ให้ความรู้โทษของ ยาเสพติด ฯลฯ	๕๐,๐๐๐	๕๐,๐๐๐	๕๐,๐๐๐	๕๐,๐๐๐	๕๐,๐๐๐	จำนวน เด็ก เยาวชน ประชาชนที่เข้าร่วม โครงการมีความรู้ ความเข้าใจ เรื่องยาเสพติด	เด็ก เยาวชน ประชาชนมี ความรู้ความเข้าใจ เกี่ยวกับโทษของยาเสพติด	สำนักปลัดฯ
๒	โครงการป้องกันและแก้ไข ปัญหายาเสพติด	เพื่อสนับสนุนการนำกลุ่มเป้าหมาย ในพื้นที่ต.ท่าชุมพลเข้ารับการฟื้นฟู ตามโครงการที่อำเภอโพธาราม จัดขึ้น	อุดหนุนอำเภอโพธาราม ตามโครงการป้องกัน และแก้ไขปัญหา ยาเสพติด	๓๐,๐๐๐	๓๐,๐๐๐	๓๐,๐๐๐	๓๐,๐๐๐	๓๐,๐๐๐	จำนวนคนที่ได้รับ การฟื้นฟู	ผู้ติดยา ผู้เสพ ได้รับการ ฟื้นฟูอย่างมีคุณภาพ มาตรฐาน	อำเภอ โพธาราม
๓	โครงการปรับปรุงระบบเสียงตามสาย หมู่ที่ ๒	เพื่อให้ประชาชนได้รับข้อมูลข่าวสาร ได้อย่างทั่วถึง สะดวกรวดเร็ว	เครื่องกระจายเสียงชนิดเดิน สายตามเสาไฟฟ้าในหมู่บ้าน หมู่ที่ ๒			๑๐๐,๐๐๐			ร้อยละของ ประชาชนได้ รับทราบข้อมูล ข่าวสาร	ประชาชนได้รับข้อมูล ข่าวสารได้อย่างทั่วถึง สะดวกรวดเร็ว	สำนักปลัด
๔	โครงการปรับปรุงและซ่อมแซม เครื่องหมายจราจร หมู่ที่ ๑-๙	เพื่อช่วยลดปัญหาอุบัติเหตุให้กับ ประชาชนในตำบลและผู้สัญจร ไปมา	ปรับปรุงและซ่อมแซม เครื่องหมายจราจร หมู่ที่ ๑-๙	๑๐๐,๐๐๐	๑๐๐,๐๐๐	๑๐๐,๐๐๐	๑๐๐,๐๐๐	๑๐๐,๐๐๐	จำนวนป้ายจราจร ที่ได้ปรับปรุงและ ซ่อมแซม	ประชาชนในตำบลและ ผู้สัญจรไปมามีความ ปลอดภัยในการเดินทาง มากขึ้น	สำนักปลัด
รวม	๔ โครงการ	-	-	๑๘๐,๐๐๐	๑๘๐,๐๐๐	๒๘๐,๐๐๐	๑๘๐,๐๐๐	๑๘๐,๐๐๐	-	-	-

รายละเอียดโครงการพัฒนา
แผนพัฒนาท้องถิ่น (พ.ศ.๒๕๖๖ - ๒๕๗๐)
องค์การบริหารส่วนตำบลท่าชุมพล อำเภอโพธาราม จังหวัดราชบุรี

ก. ยุทธศาสตร์การพัฒนาจังหวัดราชบุรี ที่ ๒ การเสริมสร้างความมั่นคงทางเศรษฐกิจการค้า การบริการการท่องเที่ยว ด้วยนวัตกรรม และบริการที่มีมูลค่าสูง
ข. ยุทธศาสตร์การพัฒนาของ อปท. ในเขตจังหวัดที่ ๑ ด้านพัฒนาโครงสร้างพื้นฐาน สาธารณูปโภคและสาธารณูปการ

๑. ยุทธศาสตร์การพัฒนาเมืองและชุมชนน่าอยู่

๑.๔ แผนงานอุตสาหกรรมและการโยธา

ที่	โครงการ	วัตถุประสงค์	เป้าหมาย (ผลผลิตของโครงการ)	งบประมาณ					ตัวชี้วัด(KPI)	ผลที่คาดว่าจะได้รับ	หน่วยงาน รับผิดชอบหลัก	
				๒๕๖๖	๒๕๖๗	๒๕๖๘	๒๕๖๙	๒๕๗๐				
				(บาท)	(บาท)	(บาท)	(บาท)	(บาท)				
๑	โครงการขยายสะพานข้ามคลองชลประทานสายหลังบ้าน น.ส.วลัยพร คำเวียงเปา หมู่ที่ ๑	เพื่อให้ประชาชนมีสะพานที่ได้มาตรฐานสำหรับสัญจรได้อย่างสะดวก ปลอดภัย	สะพาน กว้าง ๗ เมตร ยาว ๑๕ เมตร	๙๕๐,๐๐๐						ระยะทางที่ดำเนินการ	ประชาชนมีสะพานที่ได้มาตรฐานสำหรับสัญจรได้อย่างสะดวก ปลอดภัย	กองช่าง
๒	โครงการก่อสร้างถนนคอนกรีตเสริมเหล็กสายบ้านนางออดถึงบ้านนางสมจิตรเพื่องศิลา หมู่ที่ ๒	เพื่อให้มีถนนมาตรฐานสำหรับประชาชนใช้ในการคมนาคมได้อย่างสะดวกและปลอดภัย	ถนนค.ส.ล. กว้าง ๓ เมตร ยาว ๓๙๐ เมตร ตามแบบที่อบต.กำหนด พร้อมป้ายประชาสัมพันธ์			๗๐๒,๐๐๐				ระยะทางที่ดำเนินการ	ประชาชนได้รับความสะดวกในการคมนาคมและปลอดภัย	กองช่าง
๓	โครงการก่อสร้างถนนคอนกรีตเสริมเหล็กสายบ้านนางทองใส ถึงบ้านนางพิมพ์ใจ หมู่ที่ ๒	เพื่อให้มีถนนมาตรฐานสำหรับประชาชนใช้ในการคมนาคมได้อย่างสะดวกและปลอดภัย	ถนนค.ส.ล. กว้าง ๓ เมตร ยาว ๖๗๖ เมตร ตามแบบที่อบต.กำหนด พร้อมป้ายประชาสัมพันธ์					๑,๒๑๖,๘๐๐		ระยะทางที่ดำเนินการ	ประชาชนได้รับความสะดวกในการคมนาคมและปลอดภัย	กองช่าง
๔	โครงการก่อสร้างถนนลาดยางแอสฟัลท์ติกคอนกรีตต่อกับบ้านนายสายยันท์ แก้วหอม ถึง ฟาร์มหมู ศุภกิจ หมู่ที่ ๒	เพื่อให้มีถนนมาตรฐานสำหรับประชาชนใช้ในการคมนาคมได้อย่างสะดวกและปลอดภัย	ถนนลาดยางฯ กว้าง ๔ เมตร ยาว ๒๘๐ เมตร ตามแบบที่อบต.กำหนด พร้อมป้ายประชาสัมพันธ์			๖๕๔,๐๐๐				ระยะทางที่ดำเนินการ	ประชาชนได้รับความสะดวกในการคมนาคมและปลอดภัย	กองช่าง
๕	โครงการปรับปรุงถนนลาดยางแอสฟัลท์ติกคอนกรีตข้างโรงเรียนชุมชนวัดเฉลิมอาสน์ ขอยท่าเรือจาง หมู่ที่ ๒	เพื่อให้มีถนนมาตรฐานสำหรับประชาชนใช้ในการคมนาคมได้อย่างสะดวกและปลอดภัย	ถนนลาดยางฯ กว้าง ๖ เมตร ยาว ๒๒๐ เมตร ตามแบบที่อบต.กำหนด พร้อมป้ายประชาสัมพันธ์	๖๔๐,๐๐๐						ระยะทางที่ดำเนินการ	ประชาชนได้รับความสะดวกในการคมนาคมและปลอดภัย	กองช่าง
๖	ปรับปรุงแท็งก์น้ำประปาเก่าบริเวณหน้าบ้านนายทศพร นุ้ยสาย หมู่ที่ ๒	เพื่ออุปโภค-บริโภค	แท็งก์น้ำ ๑ จุด				๕๐๐,๐๐๐			ร้อยละของครัวเรือนมีน้ำอุปโภค - บริโภค	ประชาชนมีน้ำสำหรับการอุปโภค - บริโภคทุกครัวเรือน	กองช่าง

รายละเอียดโครงการพัฒนา

แผนพัฒนาท้องถิ่น (พ.ศ.๒๕๖๖ - ๒๕๗๐)

องค์การบริหารส่วนตำบลท่าชุมพล อำเภอโพธาราม จังหวัดราชบุรี

ก. ยุทธศาสตร์การพัฒนาจังหวัดราชบุรี ที่ ๒ การเสริมสร้างความมั่นคงทางเศรษฐกิจการค้า การบริการการท่องเที่ยว ด้วยนวัตกรรม และบริการที่มีมูลค่าสูง

ข. ยุทธศาสตร์การพัฒนาของ อปท. ในเขตจังหวัดที่ ๑ ด้านพัฒนาโครงสร้างพื้นฐาน สาธารณูปโภคและสาธารณูปการ

๑. ยุทธศาสตร์การพัฒนาเมืองและชุมชนน่าอยู่

๑.๔ แผนงานอุตสาหกรรมและการโยธา

ที่	โครงการ	วัตถุประสงค์	เป้าหมาย (ผลผลิตของโครงการ)	งบประมาณ					ตัวชี้วัด(KPI)	ผลที่คาดว่าจะได้รับ	หน่วยงาน รับผิดชอบหลัก
				๒๕๖๖	๒๕๖๗	๒๕๖๘	๒๕๖๙	๒๕๗๐			
				(บาท)	(บาท)	(บาท)	(บาท)	(บาท)			
๗	โครงการปรับปรุงถนนลาดยางแอสฟัลท์ติกคอนกรีตริมแม่น้ำแม่กลองตั้งแต่หน้าโบสถ์วัดเฉลิมอาสน์ จนถึงบ้านนายชัยวุฒิ อภิปรัชญาพงษ์ หมู่ที่ ๒	เพื่อให้มีถนนมาตรฐานสำหรับประชาชนใช้ในการคมนาคมได้อย่างสะดวกและปลอดภัย	ถนนลาดยางฯ กว้าง ๔ เมตร ยาว ๑,๐๒๐ เมตร ตามแบบที่อบต.กำหนด พร้อมป้ายประชาสัมพันธ์			๒,๐๐๐,๐๐๐			ระยะทางที่ดำเนินการ	ประชาชนได้รับความสะดวกในการคมนาคมและปลอดภัย	กองช่าง
๘	โครงการก่อสร้างถนนลาดยางแบบแอสฟัลท์ติกคอนกรีต หมู่ที่ ๓ สายชำระบน ซอย ๓ จากลาดยางเดิมถึงถนนสายชำระบน ซอย ๒	เพื่อให้มีถนนมาตรฐานสำหรับประชาชนใช้ในการคมนาคมได้อย่างสะดวกและปลอดภัย	ถนนลาดยางฯ กว้าง ๓ เมตร ยาว ๕๐ เมตร ตามแบบที่อบต.กำหนด พร้อมป้ายประชาสัมพันธ์				๒๐๐,๐๐๐		ระยะทางที่ดำเนินการ	ประชาชนได้รับความสะดวกในการคมนาคมและปลอดภัย	กองช่าง
๙	โครงการก่อสร้างถนน ค.ส.ล. จากถนนเลียบบคลองชำระ ถึงโค้งชำระ	เพื่อให้มีถนนมาตรฐานสำหรับประชาชนใช้ในการคมนาคมได้อย่างสะดวกและปลอดภัย	ถนนค.ส.ล. กว้าง ๓ เมตร ยาว ๒๐๐ เมตร ตามแบบที่อบต.กำหนด พร้อมป้ายประชาสัมพันธ์			๔๐๐,๐๐๐			ระยะทางที่ดำเนินการ	ประชาชนได้รับความสะดวกในการคมนาคมและปลอดภัย	กองช่าง
๑๐	โครงการปรับปรุงถนนลาดยางผิวจราจรแบบแอสฟัลท์ติกคอนกรีตหมู่ที่ ๓ ถนนสายชำระบน ซอย ๕ จากปากซอยถึงบ้านนายอเนก จันทนิช	เพื่อให้มีถนนมาตรฐานสำหรับประชาชนใช้ในการคมนาคมได้อย่างสะดวกและปลอดภัย	ถนนลาดยางฯ กว้าง ๓.๕๐ เมตร ยาว ๓๖๓ เมตร ตามแบบที่อบต.กำหนด พร้อมป้ายประชาสัมพันธ์	๖๕๐,๐๐๐					ระยะทางที่ดำเนินการ	ประชาชนได้รับความสะดวกในการคมนาคมและปลอดภัย	กองช่าง
๑๑	โครงการก่อสร้างถนนค.ส.ล.สายเลียบบคลองชำระจากบ้านนายสมนึก แผ้วตันถึงบ้านนางปราณีดี ลักษณะใด หมู่ที่ ๔	เพื่อให้มีถนนมาตรฐานสำหรับประชาชนใช้ในการคมนาคมได้อย่างสะดวกและปลอดภัย	ถนนค.ส.ล. กว้าง ๓ เมตร ยาว ๖๔ เมตร ตามแบบที่อบต.กำหนด พร้อมป้ายประชาสัมพันธ์		๑๓๔,๔๐๐				ระยะทางที่ดำเนินการ	ประชาชนได้รับความสะดวกในการคมนาคมและปลอดภัย	กองช่าง

รายละเอียดโครงการพัฒนา
แผนพัฒนาท้องถิ่น (พ.ศ.๒๕๖๖ - ๒๕๗๐)

องค์การบริหารส่วนตำบลท่าชุมพล อำเภอโพธาราม จังหวัดราชบุรี

ก. ยุทธศาสตร์การพัฒนาจังหวัดราชบุรี ที่ ๒ การเสริมสร้างความมั่นคงทางเศรษฐกิจการค้า การบริการการท่องเที่ยว ด้วยนวัตกรรม และบริการที่มีมูลค่าสูง
ข. ยุทธศาสตร์การพัฒนาของ อปท. ในเขตจังหวัดที่ ๑ ด้านพัฒนาโครงสร้างพื้นฐาน สาธารณูปโภคและสาธารณูปการ

๑. ยุทธศาสตร์การพัฒนาเมืองและชุมชนน่าอยู่

๑.๔ แผนงานอุตสาหกรรมและการโยธา

ที่	โครงการ	วัตถุประสงค์	เป้าหมาย (ผลผลิตของโครงการ)	งบประมาณ					ตัวชี้วัด(KPI)	ผลที่คาดว่าจะได้รับ	หน่วยงาน รับผิดชอบหลัก
				๒๕๖๖	๒๕๖๗	๒๕๖๘	๒๕๖๙	๒๕๗๐			
				(บาท)	(บาท)	(บาท)	(บาท)	(บาท)			
๑๒	โครงการปรับปรุงถนนลูกรังสายเลียบบคลอง ๖R-๒R ฝั่งขวา หมู่ ๔	ประชาชนได้รับความสะดวกในการเดินทาง	ถนนลูกรัง กว้าง ๕ เมตร ยาว ๒,๘๐๐ เมตร พร้อมป้ายประชาสัมพันธ์ ตามแบบที่อบต.กำหนด				๔๐๐,๐๐๐		ระยะทางที่ดำเนินการ	ประชาชนได้รับความสะดวกในการคมนาคม	กองช่าง
๑๓	โครงการก่อสร้างถนนลาดยางแบบแอสฟัลต์ติกคอนกรีต หมู่ที่ ๔ สายเข้าแระล่าง ซอย ๔ จากบ้านนางกริวพานิชสมัย ถึงบ้านนายเป็ยก เจริญธรรมพร้อมวางท่อ ตามแบบ อบต.กำหนด	เพื่อให้มีถนนมาตรฐานสำหรับประชาชนใช้ในการคมนาคมได้อย่างสะดวกและปลอดภัย	ถนนลาดยางฯ กว้าง ๔ เมตร ยาว ๕๖๘ เมตร ตามแบบที่อบต.กำหนด พร้อมป้ายประชาสัมพันธ์	๑,๒๔๑,๐๐๐					ระยะทางที่ดำเนินการ	ประชาชนได้รับความสะดวกในการคมนาคมและปลอดภัย	กองช่าง
๑๔	โครงการก่อสร้างถนนลาดยางแอสฟัลต์ติกคอนกรีต จากทางหลวง ๓๐๙๐ถึงบ้านนายสุวรรณ อินโพธิ์ หมู่ที่ ๔	เพื่อให้มีถนนมาตรฐานสำหรับประชาชนใช้ในการคมนาคมได้อย่างสะดวกและปลอดภัย	ถนนลาดยางฯ กว้าง ๓ เมตร ยาว ๑๗๐ เมตร ตามแบบที่อบต.กำหนด พร้อมป้ายประชาสัมพันธ์				๔๖๐,๐๐๐		ระยะทางที่ดำเนินการ	ประชาชนได้รับความสะดวกในการคมนาคมและปลอดภัย	กองช่าง
๑๕	โครงการก่อสร้างถนนคอนกรีตเสริมเหล็กสายวังคาซอย ๓ หน้าบ้านนายสุนทรถึงบ้านนายเจนจบ ชุนวิเชียร หมู่ที่ ๕	เพื่อให้มีถนนมาตรฐานสำหรับประชาชนใช้ในการคมนาคมได้อย่างสะดวกและปลอดภัย	ถนนค.ส.ล.กว้าง ๓ เมตร ยาว ๘๙๑ เมตร ตามแบบที่อบต.กำหนด พร้อมป้ายประชาสัมพันธ์		๑,๙๐๐,๐๐๐				ระยะทางที่ดำเนินการ	ประชาชนได้รับความสะดวกในการคมนาคมและปลอดภัย	กองช่าง
๑๖	โครงการปรับปรุงถนนลูกรังสายบ้านนายพันธ์ เอี่ยมคู่ย ถึง บ้านนายเจนจบ ชุนวิเชียร หมู่ที่ ๕	ประชาชนได้รับความสะดวกในการเดินทาง	ถนนลูกรัง กว้าง ๕ เมตร ยาว ๒๘๕ เมตร ตามแบบที่อบต.กำหนด พร้อมป้ายประชาสัมพันธ์		๑๕๐,๐๐๐				ระยะทางที่ดำเนินการ	ประชาชนได้รับความสะดวกในการคมนาคมและปลอดภัย	กองช่าง
๑๗	โครงการก่อสร้างถนนคอนกรีตเสริมเหล็กจากบ้านนายวินัย เอี่ยมคู่ย หมู่ที่ ๕ จนสุดเส้นคลองส่งน้ำ	เพื่อให้มีถนนมาตรฐานสำหรับประชาชนใช้ในการคมนาคมได้อย่างสะดวกและปลอดภัย	ถนนค.ส.ล.กว้าง ๓ เมตร ยาว ๖๔๙ เมตร ตามแบบที่อบต.กำหนด พร้อมป้ายประชาสัมพันธ์				๑,๔๐๐,๐๐๐		ระยะทางที่ดำเนินการ	ประชาชนได้รับความสะดวกในการคมนาคมและปลอดภัย	กองช่าง

รายละเอียดโครงการพัฒนา
แผนพัฒนาท้องถิ่น (พ.ศ.๒๕๖๖ - ๒๕๗๐)

องค์การบริหารส่วนตำบลท่าชุมพล อำเภอโพธาราม จังหวัดราชบุรี

ก. ยุทธศาสตร์การพัฒนาจังหวัดราชบุรี ที่ ๒ การเสริมสร้างความมั่นคงทางเศรษฐกิจการค้า การบริการการท่องเที่ยว ด้วยนวัตกรรม และบริการที่มีมูลค่าสูง
ข. ยุทธศาสตร์การพัฒนาของ อปท. ในเขตจังหวัดที่ ๑ ด้านพัฒนาโครงสร้างพื้นฐาน สาธารณูปโภคและสาธารณูปการ

๑. ยุทธศาสตร์การพัฒนาเมืองและชุมชนน่าอยู่

๑.๔ แผนงานอุตสาหกรรมและการโยธา

ที่	โครงการ	วัตถุประสงค์	เป้าหมาย (ผลผลิตของโครงการ)	งบประมาณ					ตัวชี้วัด(KPI)	ผลที่คาดว่าจะได้รับ	หน่วยงาน รับผิดชอบหลัก
				๒๕๖๖	๒๕๖๗	๒๕๖๘	๒๕๖๙	๒๕๗๐			
				(บาท)	(บาท)	(บาท)	(บาท)	(บาท)			
๑๘	โครงการก่อสร้างถนนลาดยางแอสฟัลต์ติกคอนกรีตซอยท่ายายเข้ม หมู่ที่ ๕	เพื่อให้มีถนนมาตรฐานสำหรับประชาชนใช้ในการคมนาคมได้อย่างสะดวกและปลอดภัย	ถนนลาดยางฯ กว้าง ๓ เมตรยาว ๔๘๗ เมตรตามแบบที่อบต.กำหนดพร้อมป้ายประชาสัมพันธ์				๑,๐๐๐,๐๐๐		ระยะทางที่ดำเนินการ	ประชาชนได้รับความสะดวกในการคมนาคมและปลอดภัย	กองช่าง
๑๙	โครงการปรับปรุงภูมิทัศน์ถนนลาดยางฯ สายชัยรัตน์-วังคา จากบ้านนายเฉลิมชวานาคาด หมู่ที่ ๔ ถึงบ้านผู้ใหญ่เอกโนรีสุวรรณ หมู่ที่ ๕	เพื่อให้มีถนนมาตรฐานสำหรับประชาชนใช้ในการคมนาคมได้อย่างสะดวกและปลอดภัย	ถนนลาดยางฯ กว้าง ๔ เมตรยาว ๗๖๘ เมตรตามแบบที่อบต.กำหนดพร้อมป้ายประชาสัมพันธ์	๙๒๐,๐๐๐					ระยะทางที่ดำเนินการ	ประชาชนได้รับความสะดวกในการคมนาคมและปลอดภัย	กองช่าง
๒๐	โครงการก่อสร้างถนนลาดยางแอสฟัลต์ติกคอนกรีตสายวังคาซอย ๒ จนสุดเขตหมู่ที่ ๕	เพื่อให้มีถนนมาตรฐานสำหรับประชาชนใช้ในการคมนาคมได้อย่างสะดวกและปลอดภัย	ถนนลาดยางฯ กว้าง ๔ เมตรยาว ๔๕๒ เมตรตามแบบที่อบต.กำหนดพร้อมป้ายประชาสัมพันธ์					๑,๒๐๐,๐๐๐	ระยะทางที่ดำเนินการ	ประชาชนได้รับความสะดวกในการคมนาคมและการขนส่งสินค้าทางการเกษตร	กองช่าง
๒๑	โครงการก่อสร้างถนนลูกรังสายท่าแคบถึงท่าคลอง หน้าพระนอน หมู่ที่ ๖	เพื่อให้ประชาชนได้รับความสะดวกในการเดินทาง	ถนนลูกรัง กว้าง ๔ เมตร ยาว ๗๘ เมตรตามแบบที่อบต.กำหนดพร้อมป้ายประชาสัมพันธ์					๕๐,๐๐๐	ระยะทางที่ดำเนินการ	ประชาชนได้รับความสะดวกในการคมนาคมและปลอดภัย	กองช่าง
๒๒	โครงการก่อสร้างระบบประปาผิวดินหมู่บ้าน หมู่ ๖	เพื่อให้ประชาชนมีแหล่งน้ำสำหรับการอุปโภคบริโภคอย่างเพียงพอ	ระบบประปาผิวดิน ๑ แห่งตามแบบที่อบต.กำหนดพร้อมป้ายประชาสัมพันธ์			๓,๐๐๐,๐๐๐			ร้อยละของครัวเรือนมีน้ำอุปโภค บริโภคอย่างเพียงพอ	ประชาชนมีน้ำเพื่อการอุปโภค บริโภคอย่างเพียงพอ	กองช่าง
๒๓	โครงการก่อสร้างถนนลูกรังซอยบ้านนางเจียน สีนอ่วม หมู่ที่ ๖	เพื่อให้ประชาชนได้รับความสะดวกในการเดินทาง	ถนนลูกรัง กว้าง ๓ เมตร ยาว ๑๔๐ เมตรตามแบบที่อบต.กำหนดพร้อมป้ายประชาสัมพันธ์	๖๐,๐๐๐					ระยะทางที่ดำเนินการ	ประชาชนได้รับความสะดวกในการคมนาคมและปลอดภัย	กองช่าง

รายละเอียดโครงการพัฒนา
แผนพัฒนาท้องถิ่น (พ.ศ.๒๕๖๖ - ๒๕๗๐)

องค์การบริหารส่วนตำบลท่าชุมพล อำเภอโพธาราม จังหวัดราชบุรี

ก. ยุทธศาสตร์การพัฒนาจังหวัดราชบุรี ที่ ๒ การเสริมสร้างความมั่นคงทางเศรษฐกิจการค้า การบริการการท่องเที่ยว ด้วยนวัตกรรม และบริการที่มีมูลค่าสูง
ข. ยุทธศาสตร์การพัฒนาของ อปท. ในเขตจังหวัดที่ ๑ ด้านพัฒนาโครงสร้างพื้นฐาน สาธารณูปโภคและสาธารณูปการ

๑. ยุทธศาสตร์การพัฒนาเมืองและชุมชนน่าอยู่

๑.๔ แผนงานอุตสาหกรรมและการโยธา

ที่	โครงการ	วัตถุประสงค์	เป้าหมาย (ผลผลิตของโครงการ)	งบประมาณ					ตัวชี้วัด(KPI)	ผลที่คาดว่าจะได้รับ	หน่วยงาน รับผิดชอบหลัก
				๒๕๖๖	๒๕๖๗	๒๕๖๘	๒๕๖๙	๒๕๗๐			
				(บาท)	(บาท)	(บาท)	(บาท)	(บาท)			
๒๔	โครงการก่อสร้างถนนลูกรังสายบ้านนางมณี เขียมคู่ย หมู่ที่ ๖	เพื่อให้ประชาชนได้รับความสะดวกในการเดินทาง	ถนนลูกรัง กว้าง ๓ เมตร ยาว ๓๐ เมตร ตามแบบที่อบต.กำหนด พร้อมป้ายประชาสัมพันธ์			๓๘,๐๐๐			ระยะทางที่ดำเนินการ	ประชาชนได้รับความสะดวกในการคมนาคมและปลอดภัย	กองช่าง
๒๕	โครงการก่อสร้างถนนลูกรังทางสาธารณะสายบ้านนางเรณู และนางเป็ย หมู่ที่ ๖	เพื่อให้ประชาชนได้รับความสะดวกในการเดินทาง	ถนนลูกรัง กว้าง ๓ เมตร ยาว ๑๑๒ เมตร ตามแบบที่อบต.กำหนด พร้อมป้ายประชาสัมพันธ์				๕๐,๐๐๐		ระยะทางที่ดำเนินการ	ประชาชนได้รับความสะดวกในการเดินทาง	กองช่าง
๒๖	โครงการก่อสร้างถนนค.ส.ล. หมู่ที่ ๖ สายซอยมะเดื่อ บริเวณที่ดินที่มีการอุทกให้ เป็นทางสาธารณะประโยชน์ จากสุดเขตถนนค.ส.ล.เดิมถึงชายแม่น้ำแม่กลอง	เพื่อให้ประชาชนได้รับความสะดวกในการเดินทาง	ถนนค.ส.ล. กว้าง ๓ เมตร ยาว ๘๐ เมตร ตามแบบที่อบต.กำหนด พร้อมป้ายประชาสัมพันธ์			๑๔๕,๐๐๐			ระยะทางที่ดำเนินการ	ประชาชนได้รับความสะดวกในการเดินทาง	กองช่าง
๒๗	โครงการลงหินคลุกพร้อมเกลี่ยเรียบซ่อมแซมถนนสาธารณะที่ชำรุดในตำบลท่าชุมพล	เพื่อบำรุงรักษาทางให้ประชาชนใช้เส้นทางได้สะดวกปลอดภัยเพื่อบรรเทาความเดือดร้อน	ซ่อมแซมผิวจราจรโดยลงวัสดุหินคลุกซ่อมแซมถนนสาธารณะภายในตำบลท่าชุมพล ๙ หมู่บ้าน ตามบัญชีซ่อมแซมถนนที่ชำรุดในความรับผิดชอบของอปท.	๕๐๐,๐๐๐	๕๐๐,๐๐๐	๕๐๐,๐๐๐	๕๐๐,๐๐๐	๕๐๐,๐๐๐	จำนวนเส้นทางที่ดำเนินการแก้ไขปัญหา	ประชาชนได้รับความสะดวกปลอดภัยในการเดินทาง	กองช่าง
๒๘	โครงการลงลูกรังพร้อมเกลี่ยเรียบซ่อมแซมถนนสาธารณะที่ชำรุดในตำบลท่าชุมพล	เพื่อบำรุงรักษาทางให้ประชาชนใช้เส้นทางได้สะดวกปลอดภัยเพื่อบรรเทาความเดือดร้อน	ซ่อมแซมผิวจราจรโดยลงวัสดุลูกรังซ่อมแซมถนนสาธารณะภายในตำบลท่าชุมพล ๙ หมู่บ้าน ตามบัญชีซ่อมแซมถนนที่ชำรุดในความรับผิดชอบของอปท.	๕๐๐,๐๐๐	๕๐๐,๐๐๐	๕๐๐,๐๐๐	๕๐๐,๐๐๐	๕๐๐,๐๐๐	จำนวนเส้นทางที่ดำเนินการแก้ไขปัญหา	ประชาชนได้รับความสะดวกปลอดภัยในการเดินทาง	กองช่าง

รายละเอียดโครงการพัฒนา

แผนพัฒนาท้องถิ่น (พ.ศ.๒๕๖๖ - ๒๕๗๐)

องค์การบริหารส่วนตำบลท่าชุมพล อำเภอโพธาราม จังหวัดราชบุรี

ก. ยุทธศาสตร์การพัฒนาจังหวัดราชบุรี ที่ ๒ การเสริมสร้างความมั่นคงทางเศรษฐกิจการค้า การบริการการท่องเที่ยว ด้วยนวัตกรรม และบริการที่มีมูลค่าสูง

ข. ยุทธศาสตร์การพัฒนาของ อปท. ในเขตจังหวัดที่ ๑ ด้านพัฒนาโครงสร้างพื้นฐาน สาธารณูปโภคและสาธารณูปการ

๑. ยุทธศาสตร์การพัฒนาเมืองและชุมชนน่าอยู่

๑.๔ แผนงานอุตสาหกรรมและการโยธา

ที่	โครงการ	วัตถุประสงค์	เป้าหมาย (ผลผลิตของโครงการ)	งบประมาณ					ตัวชี้วัด(KPI)	ผลที่คาดว่าจะได้รับ	หน่วยงาน รับผิดชอบหลัก
				๒๕๖๖	๒๕๖๗	๒๕๖๘	๒๕๖๙	๒๕๗๐			
				(บาท)	(บาท)	(บาท)	(บาท)	(บาท)			
๒๙	โครงการปรับปรุงถนนลาดยางแอสฟัลท์ติกคอนกรีต หมู่ที่ ๗ จากคลองชลประทานถึงบ้านนายพนม แห่งทอง	เพื่อให้มีถนนมาตรฐานสำหรับประชาชนใช้ในการคมนาคมได้อย่างสะดวกและปลอดภัย	ถนนลาดยางฯ กว้าง ๓ เมตร ยาว ๖๑๒ เมตร ตามแบบที่อบต.กำหนด พร้อมป้ายประชาสัมพันธ์			๙๒๐,๐๐๐			ระยะทางที่ดำเนินการ	ประชาชนได้รับความสะดวกปลอดภัยในการเดินทาง	กองช่าง
๓๐	โครงการซ่อมแซมถนนลาดยางผิวจราจรแบบแอสฟัลท์ติกคอนกรีต สายซอยบ้านดอนรัก หมู่ที่ ๗ จากถนนสายเลียบบคลองชลประทานถึงโรงเก็บฟาง ส.อบต. ประยูร ยงดี	เพื่อให้มีถนนมาตรฐานสำหรับประชาชนใช้ในการคมนาคมได้อย่างสะดวกและปลอดภัย	ถนนลาดยางฯ กว้าง ๓ เมตร ยาว ๒๙๒ เมตร ตามแบบที่อบต.กำหนด พร้อมป้ายประชาสัมพันธ์	๔๓๐,๐๐๐					ระยะทางที่ดำเนินการ	ประชาชนได้รับความสะดวกปลอดภัยในการเดินทาง	กองช่าง
๓๑	โครงการซ่อมแซมถนนลาดยางฯ จากบ้านนางรังษิมา ถึงบ้านนายสุนทร หมู่ที่ ๗	เพื่อให้มีถนนมาตรฐานสำหรับประชาชนใช้ในการคมนาคมได้อย่างสะดวกและปลอดภัย	ถนนลาดยางฯ กว้าง ๓ เมตร ยาว ๑๑๔ เมตร ตามแบบที่อบต.กำหนด พร้อมป้ายประชาสัมพันธ์		๑๘๐,๐๐๐				ระยะทางที่ดำเนินการ	ประชาชนได้รับความสะดวกปลอดภัยในการเดินทาง	กองช่าง
๓๒	โครงการก่อสร้างถังประปาแห่งใหม่ บริเวณบ้านนายฐานะ จิตอ่อน หมู่ที่ ๘	เพื่ออุปโภค - บริโภค	ระบบประปา ๑ แห่ง	๒,๐๐๐,๐๐๐					ร้อยละของครัวเรือนมีน้ำอุปโภค - บริโภค	ประชาชนมีแหล่งน้ำสำหรับการอุปโภคบริโภคอย่างเพียงพอ	กองช่าง
๓๓	โครงการปรับปรุงระบบประปาผิวดิน หมู่บ้าน หมู่ ๘	เพื่ออุปโภค - บริโภค	ระบบประปาผิวดิน ๑ แห่ง				๕๐๐,๐๐๐		ร้อยละของครัวเรือนมีน้ำอุปโภค - บริโภค	ประชาชนมีน้ำสำหรับการอุปโภค - บริโภคอย่างเพียงพอ	กองช่าง
๓๔	โครงการก่อสร้างระบบประปา หมู่ที่ ๙	เพื่อแก้ปัญหาภัยแล้งประชาชนมีแหล่งน้ำสำหรับการอุปโภคบริโภคอย่างเพียงพอ	ระบบประปา ๑ แห่ง			๒,๐๐๐,๐๐๐			ร้อยละของครัวเรือนมีน้ำอุปโภค - บริโภค	ประชาชนมีแหล่งน้ำสำหรับการอุปโภคบริโภคอย่างเพียงพอ	กองช่าง

รายละเอียดโครงการพัฒนา

แผนพัฒนาท้องถิ่น (พ.ศ.๒๕๖๖ - ๒๕๗๐)

องค์การบริหารส่วนตำบลท่าชุมพล อำเภอโพธาราม จังหวัดราชบุรี

ก. ยุทธศาสตร์การพัฒนาจังหวัดราชบุรี ที่ ๒ การเสริมสร้างความมั่นคงทางเศรษฐกิจการค้า การบริการการท่องเที่ยว ด้วยนวัตกรรม และบริการที่มีมูลค่าสูง

ข. ยุทธศาสตร์การพัฒนาของ อบท. ในเขตจังหวัดที่ ๑ ด้านพัฒนาโครงสร้างพื้นฐาน สาธารณูปโภคและสาธารณูปการ

๑. ยุทธศาสตร์การพัฒนาเมืองและชุมชนน่าอยู่

๑.๔ แผนงานอุตสาหกรรมและการโยธา

ที่	โครงการ	วัตถุประสงค์	เป้าหมาย (ผลผลิตของโครงการ)	งบประมาณ					ตัวชี้วัด(KPI)	ผลที่คาดว่าจะได้รับ	หน่วยงาน รับผิดชอบหลัก
				๒๕๖๖	๒๕๖๗	๒๕๖๘	๒๕๖๙	๒๕๗๐			
				(บาท)	(บาท)	(บาท)	(บาท)	(บาท)			
๓๕	โครงการก่อสร้างถนนลาดยางแอสฟัลท์ติกคอนกรีต สายจากบ้านนายสมบุรณ์ แป้นกลัด ถึงทางแยกเข้าสะพานตึก หมู่ที่ ๘	เพื่อให้มีถนนมาตรฐานสำหรับประชาชนใช้ในการคมนาคมได้อย่างสะดวกและปลอดภัย	ถนนลาดยางฯ กว้าง ๔ เมตร ยาว ๓๕๕ เมตร ตามแบบที่อบต.กำหนด พร้อมป้ายประชาสัมพันธ์					๘๓๐,๐๐๐	ระยะทางที่ดำเนินการ	ประชาชนได้รับความสะดวกปลอดภัยในการเดินทาง	กองช่าง
๓๖	โครงการก่อสร้างถนนลาดยางผิวจราจรแบบแอสฟัลท์ติกคอนกรีตหมู่ที่ ๘ สายเลียบชายคลองวังมะนาวฝั่งซ้าย จากถนนสายตอนโพธิ์-วังคา ถึงถนนสายเลียบคลอง ๗R-๒R	เพื่อให้มีถนนมาตรฐานสำหรับประชาชนใช้ในการคมนาคมได้อย่างสะดวกและปลอดภัย	ถนนลาดยางฯ กว้าง ๔ เมตร ยาว ๓๕๔ เมตร ตามแบบที่อบต.กำหนด พร้อมป้ายประชาสัมพันธ์	๙๓๘,๐๐๐					ระยะทางที่ดำเนินการ	ประชาชนได้รับความสะดวกปลอดภัยในการเดินทาง	กองช่าง
๓๗	โครงการก่อสร้างถนนลาดยางผิวจราจรแบบแอสฟัลท์ติกคอนกรีต สายห้วยเสือร้าง ซอย ๔ ต่อจากลาดยางฯเดิม หมู่ที่ ๘	เพื่อให้มีถนนมาตรฐานสำหรับประชาชนใช้ในการคมนาคมได้อย่างสะดวกและปลอดภัย	ถนนลาดยางฯ กว้าง ๔ เมตร ยาว ๘๔๐ เมตร ตามแบบที่อบต.กำหนด พร้อมป้ายประชาสัมพันธ์				๑,๖๐๐,๐๐๐		ระยะทางที่ดำเนินการ	ประชาชนได้รับความสะดวกปลอดภัยในการเดินทาง	กองช่าง
๓๘	โครงการก่อสร้างถนนลาดยางผิวจราจรแบบแอสฟัลท์ติกคอนกรีต สายเลียบคลองข้ามระถึงศาลเจ้าพ่อมรดก หมู่ที่ ๘	เพื่อให้มีถนนมาตรฐานสำหรับประชาชนใช้ในการคมนาคมได้อย่างสะดวกและปลอดภัย	ถนนลาดยางฯ กว้าง ๔ เมตร ยาว ๑๘๒ เมตร ตามแบบที่อบต.กำหนด พร้อมป้ายประชาสัมพันธ์		๓๔๕,๐๐๐				ระยะทางที่ดำเนินการ	ประชาชนได้รับความสะดวกปลอดภัยในการเดินทาง	กองช่าง
๓๙	โครงการก่อสร้างถนนลาดยางผิวจราจรแบบแอสฟัลท์ติกคอนกรีต จากถนนสายห้วยรอ-ท่าพล ถึงบ้านนายเตี้ย ศรีสวัสดิ์ หมู่ที่ ๘	เพื่อให้มีถนนมาตรฐานสำหรับประชาชนใช้ในการคมนาคมได้อย่างสะดวกและปลอดภัย	ถนนลาดยางฯ กว้าง ๔ เมตร ยาว ๑,๔๘๐ เมตร ตามแบบที่อบต.กำหนด พร้อมป้ายประชาสัมพันธ์					๓,๓๗๕,๐๐๐	ระยะทางที่ดำเนินการ	ประชาชนได้รับความสะดวกปลอดภัยในการเดินทาง	กองช่าง

รายละเอียดโครงการพัฒนา

แผนพัฒนาท้องถิ่น (พ.ศ.๒๕๖๖ - ๒๕๗๐)

องค์การบริหารส่วนตำบลท่าชุมพล อำเภอโพธาราม จังหวัดราชบุรี

ก. ยุทธศาสตร์การพัฒนาจังหวัดราชบุรี ที่ ๒ การเสริมสร้างความมั่นคงทางเศรษฐกิจการค้า การบริการการท่องเที่ยว ด้วยนวัตกรรม และบริการที่มีมูลค่าสูง
 ข. ยุทธศาสตร์การพัฒนาของ อปท. ในเขตจังหวัดที่ ๑ ด้านพัฒนาโครงสร้างพื้นฐาน สาธารณูปโภคและสาธารณูปการ

๑. ยุทธศาสตร์การพัฒนาเมืองและชุมชนน่าอยู่

๑.๔ แผนงานอุตสาหกรรมและการโยธา

ที่	โครงการ	วัตถุประสงค์	เป้าหมาย (ผลผลิตของโครงการ)	งบประมาณ					ตัวชี้วัด(KPI)	ผลที่คาดว่าจะได้รับ	หน่วยงาน รับผิดชอบหลัก	
				๒๕๖๖	๒๕๖๗	๒๕๖๘	๒๕๖๙	๒๕๗๐				
				(บาท)	(บาท)	(บาท)	(บาท)	(บาท)				
๔๐	โครงการปรับปรุงซ่อมแซมถนนลาดยางสายเสียบคลอง D๒L-๕R ฝั่งซ้ายหน้าศาลาอเนกประสงค์-ถึงถนนสายห้วยรอ-ท่าพล	เพื่อให้มีถนนมาตรฐานสำหรับประชาชนใช้ในการคมนาคมได้อย่างสะดวกและปลอดภัย	ถนนลาดยางกว้าง ๔ เมตร ยาว ๑,๑๐๕ เมตร ตามแบบที่อบต.กำหนด พร้อมป้ายประชาสัมพันธ์						๒,๐๐๐,๐๐๐	ระยะทางที่ดำเนินการ	ประชาชนได้รับความสะดวกปลอดภัยในการเดินทาง	กองช่าง
๔๑	โครงการก่อสร้างถนนลูกรังบดอัดคลอง D๒L-๕R ฝั่งขวาจากบ้านนายสมบัติ อ็อกเกลี้ยง ถึงถนนสายใหญ่สายท่าชุมพล - ห้วยรอ หมู่ที่ ๙	เพื่อให้ประชาชนได้รับความสะดวกในการเดินทาง	ถนนลูกรังบดอัด กว้าง ๕ เมตร ยาว ๑,๑๘๐ เมตร ตามแบบที่อบต.กำหนด พร้อมป้ายประชาสัมพันธ์				๕๔๑,๐๐๐			ระยะทางที่ดำเนินการ	ประชาชนได้รับความสะดวกในการเดินทาง	กองช่าง
๔๒	โครงการปรับปรุงถนนลาดยางผิวจราจรแบบแอสฟัลท์ติกคอนกรีต หมู่ที่ ๘, ๙ สาย แยกตอนแฉลบจากถนนสายคอนโพธิ์- วังคาถึงถนนสายห้วยรอ-ท่าพล	เพื่อให้มีถนนมาตรฐานสำหรับประชาชนใช้ในการคมนาคมได้อย่างสะดวกและปลอดภัย	ถนนลาดยางฯ กว้าง ๖.๒๐ เมตร ยาว ๑๖๒ เมตร ตามแบบที่อบต.กำหนด พร้อมป้ายประชาสัมพันธ์	๔๙๐,๐๐๐						ระยะทางที่ดำเนินการ	ประชาชนได้รับความสะดวกปลอดภัยในการเดินทาง	กองช่าง
๔๓	โครงการปรับปรุงถนนลาดยางผิวจราจรแบบแอสฟัลท์ติกคอนกรีตสายซอยบ้านห้วยสะพานจากบ้านนางขอบ ถึง บ้านสอ.บต. สุกดา จำหล่ หมู่ที่ ๙	เพื่อให้มีถนนมาตรฐานสำหรับประชาชนใช้ในการคมนาคมได้อย่างสะดวกและปลอดภัย	ถนนลาดยางกว้าง ๔ เมตร ยาว ๒๑๐ เมตร ตามแบบที่อบต.กำหนด พร้อมป้ายประชาสัมพันธ์	๔๑๐,๐๐๐						ระยะทางที่ดำเนินการ	ประชาชนได้รับความสะดวกปลอดภัยในการเดินทาง	กองช่าง
๔๔	โครงการซ่อมแซมโคมโไฟโซล่าเซลล์สาธารณะบริเวณถนนสายเสียบคลองชลประทาน หมู่ที่ ๑ - ๒, หมู่ที่ ๖ และ หมู่ที่ ๗	เพื่อสร้างความสะดวกปลอดภัยในการเดินทาง ลดอุบัติเหตุและป้องกันอาชญากรรม	ซ่อมแซมโคมโไฟโซล่าเซลล์สาธารณะบริเวณถนนสายเสียบคลองชลประทาน หมู่ที่ ๑-๒, หมู่ที่ ๖-๗	๔๐๐,๐๐๐	๔๐๐,๐๐๐	๔๐๐,๐๐๐	๔๐๐,๐๐๐	๔๐๐,๐๐๐		จำนวนโคมโไฟที่ได้รับการซ่อมแซม	ประชาชนได้รับความสะดวกปลอดภัยในการเดินทาง ลดอุบัติเหตุ	กองช่าง
๔๕	โครงการติดตั้ง/ซ่อมแซมระบบไฟฟ้าแสงสว่างสาธารณะและบริเวณถนนภายในหมู่บ้าน หมู่ที่ ๑- หมู่ที่ ๙	เพื่อสร้างความสะดวกปลอดภัยในการเดินทาง ลดอุบัติเหตุและป้องกันอาชญากรรม	ติดตั้ง ซ่อมแซม ไฟฟ้าส่องสว่างภายในตำบล หมู่ที่ ๑- หมู่ที่ ๙	๒๐๐,๐๐๐	๒๐๐,๐๐๐	๒๐๐,๐๐๐	๒๐๐,๐๐๐	๒๐๐,๐๐๐		จำนวนจุดที่มีการติดตั้งใหม่หรือซ่อมแซม	ประชาชนได้รับความสะดวกปลอดภัยในการเดินทาง ลดอุบัติเหตุ	สำนักปลัดฯ

รายละเอียดโครงการพัฒนา

แผนพัฒนาท้องถิ่น (พ.ศ.๒๕๖๖ - ๒๕๗๐)

องค์การบริหารส่วนตำบลท่าชุมพล อำเภอโพธาราม จังหวัดราชบุรี

ก. ยุทธศาสตร์การพัฒนาจังหวัดราชบุรี ที่ ๒ การเสริมสร้างความมั่นคงทางเศรษฐกิจการค้า การบริการการท่องเที่ยว ด้วยนวัตกรรม และบริการที่มีมูลค่าสูง

ข. ยุทธศาสตร์การพัฒนาของ อปท. ในเขตจังหวัดที่ ๑ ด้านพัฒนาโครงสร้างพื้นฐาน สาธารณูปโภคและสาธารณูปการ

๑. ยุทธศาสตร์การพัฒนาเมืองและชุมชนน่าอยู่

๑.๔ แผนงานอุตสาหกรรมและการโยธา

ที่	โครงการ	วัตถุประสงค์	เป้าหมาย (ผลผลิตของโครงการ)	งบประมาณ					ตัวชี้วัด(KPI)	ผลที่คาดว่าจะได้รับ	หน่วยงาน รับผิดชอบหลัก
				๒๕๖๖	๒๕๖๗	๒๕๖๘	๒๕๖๙	๒๕๗๐			
				(บาท)	(บาท)	(บาท)	(บาท)	(บาท)			
๔๖	โครงการวางและจัดทำผังเมืองรวมเมืองโพธาราม จังหวัดราชบุรี	เพื่ออุดหนุนการดำเนินงานตามโครงการวางและจัดทำผังเมืองรวมเมืองโพธาราม จ.ราชบุรี	อุดหนุนสำนักงานโยธาธิการและผังเมืองจังหวัดราชบุรี	๖๐,๐๐๐	๖๐,๐๐๐	๖๐,๐๐๐	๖๐,๐๐๐	๖๐,๐๐๐	๑ ครั้ง/ปี	ประชาชนได้รับประโยชน์จากการวางและจัดทำผังเมืองรวมเมืองโพธาราม	โยธาธิการและผังเมืองจังหวัดราชบุรี
๔๗	โครงการจัดซื้อวัสดุไฟฟ้าและวิทยุ เช่น หลอดไฟฟ้า บัลลาร์ด สตาร์ทเตอร์ สายไฟ ฯลฯ เพื่อซ่อมแซมกรณีชำรุดเสียหายและติดตั้งใหม่	เพื่อบริการสาธารณะติดตั้งไฟส่องสว่างแห่งใหม่และซ่อมแซมไฟส่องสว่างให้สามารถใช้งานได้ตามปกติเพื่อให้ประชาชนได้รับความสะดวกปลอดภัยในการใช้เส้นทางเวลากลางคืน	จัดซื้อวัสดุไฟฟ้าและวิทยุ เช่น หลอดไฟฟ้า บัลลาร์ด สตาร์ทเตอร์ สายไฟ ฯลฯ สำหรับกรณีติดตั้งใหม่และซ่อมแซมไฟฟ้าสาธารณะกรณีเสียหายหรือชำรุดภายในตำบลหมู่ที่ ๑-๙	๒๕๐,๐๐๐	๒๕๐,๐๐๐	๒๕๐,๐๐๐	๒๕๐,๐๐๐	๒๕๐,๐๐๐	จำนวนจุดที่มีการติดตั้งใหม่หรือซ่อมแซม	ประชาชนได้รับความสะดวกปลอดภัยในการใช้เส้นทางสัญจรลดอุบัติเหตุ	กองช่าง
๔๘	โครงการก่อสร้างที่จอดรถบริเวณที่ทำการองค์การบริหารส่วนตำบลและศูนย์พัฒนาเด็กเล็ก	เพื่อให้ประชาชนและผู้มาติดต่อราชการได้รับความสะดวก	อาคารที่จอดรถ		๕๐๐,๐๐๐				อาคารที่จอดรถ	ประชาชนและผู้มาติดต่อราชการได้รับความสะดวก	กองช่าง
๔๙	โครงการปรับปรุงภูมิทัศน์บริเวณหน้าที่ทำการองค์การบริหารส่วนตำบลและบริเวณศูนย์พัฒนาเด็กเล็ก	เพื่อให้ประชาชนและผู้มาติดต่อราชการได้รับความสะดวกและเหมาะสม	ปรับปรุงภูมิทัศน์	๑,๐๐๐,๐๐๐	๑,๐๐๐,๐๐๐	๕๐๐,๐๐๐	๕๐๐,๐๐๐	๕๐๐,๐๐๐	ปรับปรุงภูมิทัศน์	ประชาชนและผู้มาติดต่อราชการได้รับความสะดวก	กองช่าง
๕๐	โครงการต่อเติมศาลาเอนกประสงค์อบต.ท่าชุมพล	เพื่อมีสถานที่สำหรับใช้ประชุม อบรมและจัดกิจกรรมต่างๆที่ได้มาตรฐาน	ต่อเติมศาลาเอนกประสงค์อบต.ท่าชุมพล		๑,๐๐๐,๐๐๐				ร้อยละของความพึงพอใจของประชาชน	มีสถานที่สำหรับใช้ประชุม อบรมและจัดกิจกรรมต่างๆที่ได้มาตรฐาน	กองช่าง
๕๑	โครงการก่อสร้างลานค้าชุมชน	เพื่อให้ประชาชนมีแหล่งสำหรับจำหน่ายสินค้าของชุมชน	ลานคอนกรีต กว้าง ๒๐ เมตร ยาว ๕๐ เมตร					๕๐๐,๐๐๐	จำนวนสถานที่จำหน่ายสินค้าชุมชนมีเพิ่มขึ้น	ประชาชนมีรายได้เพิ่มขึ้นจากการลดต้นทุนในการขนส่งสินค้าไปจำหน่าย	กองช่าง
๕๒	โครงการก่อสร้างศูนย์พัฒนาสินค้าชุมชน	เพื่อให้ประชาชนมีแหล่งสำหรับจำหน่ายสินค้าจากชุมชน	อาคารศูนย์พัฒนาสินค้า ๑ แห่ง		๒,๕๐๐,๐๐๐				แหล่งจำหน่ายสินค้าชุมชนเพิ่มขึ้น	ประชาชนมีรายได้เพิ่มขึ้น มีตลาดสำหรับระบายสินค้า	กองช่าง

รายละเอียดโครงการพัฒนา

แผนพัฒนาท้องถิ่น (พ.ศ.๒๕๖๖ - ๒๕๗๐)

องค์การบริหารส่วนตำบลท่าชุมพล อำเภอโพธาราม จังหวัดราชบุรี

ก. ยุทธศาสตร์การพัฒนาจังหวัดราชบุรี ที่ ๒ การเสริมสร้างความมั่นคงทางเศรษฐกิจการค้า การบริการการท่องเที่ยว ด้วยนวัตกรรม และบริการที่มีมูลค่าสูง

ข. ยุทธศาสตร์การพัฒนาของ อปท. ในเขตจังหวัดที่ ๑ ด้านพัฒนาโครงสร้างพื้นฐาน สาธารณูปโภคและสาธารณูปการ

๑. ยุทธศาสตร์การพัฒนาเมืองและชุมชนน่าอยู่

๑.๔ แผนงานอุตสาหกรรมและการโยธา

ที่	โครงการ	วัตถุประสงค์	เป้าหมาย (ผลผลิตของโครงการ)	งบประมาณ					ตัวชี้วัด(KPI)	ผลที่คาดว่าจะได้รับ	หน่วยงาน รับผิดชอบหลัก
				๒๕๖๖	๒๕๖๗	๒๕๖๘	๒๕๖๙	๒๕๗๐			
				(บาท)	(บาท)	(บาท)	(บาท)	(บาท)			
๕๓	โครงการก่อสร้างซุ้มเฉลิมพระเกียรติหน้าอบต.และโค้งประสงค์	เพื่อแสดงถึงความจงรักภักดีและประชาชนทุกหมู่เหล่าสำนึกในพระมหากรุณาธิคุณ	ซุ้มเฉลิมพระเกียรติ จำนวน ๒ แห่ง				๔,๐๐๐,๐๐๐		จำนวนซุ้มเฉลิมพระเกียรติ	ประชาชนมีความจงรักภักดีและสำนึกในพระมหากรุณาธิคุณ	กองช่าง
๕๔	โครงการก่อสร้างอาคารโรงเรือนผลิตปุ๋ยชีวภาพ หมู่ที่ ๘ บ้านห้วยเสือร้าง	เพื่อลดการใช้ปุ๋ยเคมีและลดต้นทุนการผลิตและเพื่อเพิ่มคุณภาพชีวิตของเกษตรกรตำบลท่าชุมพลให้ดีขึ้น	อาคารโรงเรือนผลิตปุ๋ย ๑ หลัง		๒,๐๐๐,๐๐๐				แหล่งผลิตปุ๋ยชีวภาพเพิ่มขึ้น	เกษตรกรลดการใช้ปุ๋ยเคมีและลดต้นทุนการผลิตโดยใช้ปุ๋ยชีวภาพ คุณภาพชีวิตเกษตรกรดีขึ้น	กองช่าง
๕๕	โครงการก่อสร้างโรงสีข้าวชุมชนพร้อมติดตั้งเครื่องสีข้าวและอุปกรณ์ พร้อมลานตากและที่เก็บหมู่ที่ ๔	เพื่อให้ชุมชนมีโรงสีข้าวเป็นของชุมชนเพื่อแปรรูปผลผลิตข้าวเป็นข้าวกล้อง ข้าวสารขาว และขายได้ราคาสูงขึ้น	ขนาดกว้าง ๑๒ เมตรยาว ๒๐ เมตร สูง ๔ เมตร พร้อมลานตากและที่เก็บ		๒,๐๐๐,๐๐๐				จำนวนโรงสีในชุมชนเพิ่มขึ้น	ชุมชนมีโรงสีข้าวเป็นของชุมชน เพื่อแปรรูปผลผลิตข้าวเป็นข้าวกล้อง ข้าวสารขาว และขายได้ราคาสูงขึ้น	กองช่าง
รวม	๕๕ โครงการ	-	-	๑๑,๖๓๙,๐๐๐	๑๒,๐๑๘,๔๐๐	๑๓,๕๖๐,๐๐๐	๑๒,๕๐๑,๐๐๐	๑๒,๒๕๑,๘๐๐	-	-	-

รายละเอียดโครงการพัฒนา
แผนพัฒนาท้องถิ่น (พ.ศ.๒๕๖๖ - ๒๕๗๐)

องค์การบริหารส่วนตำบลท่าชุมพล อำเภอโพธาราม จังหวัดราชบุรี

ก. ยุทธศาสตร์การพัฒนาราชบุรี ที่ ๒ การเสริมสร้างความมั่นคงทางเศรษฐกิจการค้า การบริการการท่องเที่ยว ด้วยนวัตกรรม และบริการที่มีมูลค่าสูง
ข. ยุทธศาสตร์การพัฒนาของ อปท. ในเขตจังหวัดที่ ๔ ด้านการวางแผน การส่งเสริมการลงทุน พาณิชยกรรมและการท่องเที่ยว

๒. ยุทธศาสตร์การแก้ไขปัญหาความยากจน

๒.๑ แผนงานสร้างความเข้มแข็งของชุมชน

ที่	โครงการ	วัตถุประสงค์	เป้าหมาย (ผลผลิตของโครงการ)	งบประมาณ					ตัวชี้วัด(KPI)	ผลที่คาดว่าจะได้รับ	หน่วยงาน รับผิดชอบหลัก
				๒๕๖๖ (บาท)	๒๕๖๗ (บาท)	๒๕๖๘ (บาท)	๒๕๖๙ (บาท)	๒๕๗๐ (บาท)			
๑	โครงการแก้ไขปัญหายากจน	เพื่อแก้ไขปัญหายากจน ของประชาชนในพื้นที่	ประชาชนมีคุณภาพชีวิตที่ดี	๓๐,๐๐๐	๓๐,๐๐๐	๓๐,๐๐๐	๓๐,๐๐๐	๓๐,๐๐๐	ประชาชนมี คุณภาพชีวิตที่ดี	ประชาชนมีคุณภาพชีวิตที่ดี ลดความเหลื่อมล้ำในสังคม	สำนักปลัดฯ
๒	โครงการสนับสนุนกลุ่มอาชีพเสริม ภายในตำบล	เพื่อให้กลุ่มอาชีพมีรายได้เพิ่มมากขึ้น	ประชาชน หมู่ที่ ๑-๙	๙๐๐,๐๐๐	๙๐๐,๐๐๐	๙๐๐,๐๐๐	๙๐๐,๐๐๐	๙๐๐,๐๐๐	จำนวนกลุ่มอาชีพ	ประชาชนผู้รวมกลุ่ม มีรายได้เพิ่มขึ้น	สำนักปลัดฯ
๓	โครงการพัฒนาศักยภาพสตรีตำบล ท่าชุมพล	เพื่อเสริมสร้างศักยภาพ สร้างความรู้ ทักษะให้กลุ่มสตรี ได้รับการพัฒนาที่ดีขึ้น	สตรี หมู่ที่ ๑-๙ ต.ท่าชุมพล	๒๐๐,๐๐๐	๒๐๐,๐๐๐	๒๐๐,๐๐๐	๒๐๐,๐๐๐	๒๐๐,๐๐๐	จำนวนสตรี ที่ได้รับการพัฒนา	สตรี ได้รับการพัฒนาที่ดีขึ้น	กองสวัสดิการ สังคม
๔	โครงการปรัชญาเศรษฐกิจพอเพียง	เพื่อเสริมสร้างศักยภาพ สร้างความรู้ ทักษะให้กลุ่มสตรี ได้รับการพัฒนาที่ดีขึ้น	ประชาชน หมู่ที่ ๑-๙ ต.ท่าชุมพล	๒๐๐,๐๐๐	๒๐๐,๐๐๐	๒๐๐,๐๐๐	๒๐๐,๐๐๐	๒๐๐,๐๐๐	จำนวนประชาชน ที่ได้รับการพัฒนา	สตรี ได้รับการพัฒนาที่ดีขึ้น	กองสวัสดิการ สังคม
๕	โครงการฝึกอาชีพให้แก่ประชาชน	เพื่อส่งเสริมความรู้และทักษะด้าน อาชีพให้แก่กลุ่มประชาชนในตำบล ท่าชุมพลและสร้างโอกาสและ ทางเลือกในการประกอบอาชีพ เป็นการเพิ่มรายได้และลดรายจ่าย ในครัวเรือน	ประชาชน □ ในพื้นที่ หมู่ที่ ๑ - ๙ ตำบล ท่าชุมพล	๒๐๐,๐๐๐	๒๐๐,๐๐๐	๒๐๐,๐๐๐	๒๐๐,๐๐๐	๒๐๐,๐๐๐	จำนวนผู้เข้ารับ การอบรม มีความรู้ในการ ประกอบอาชีพ เพิ่มมากขึ้น	กลุ่มสตรีและประชาชน ในตำบลท่าชุมพลที่ว่างงาน ได้รับทักษะ โอกาส ทางเลือกในการ ประกอบอาชีพ	กองสวัสดิการ สังคม
รวม	๕ โครงการ	-	-	๑,๕๓๐,๐๐๐	๑,๕๓๐,๐๐๐	๑,๕๓๐,๐๐๐	๑,๕๓๐,๐๐๐	๑,๕๓๐,๐๐๐	-	-	-

รายละเอียดโครงการพัฒนา

แผนพัฒนาท้องถิ่น (พ.ศ.๒๕๖๖ - ๒๕๗๐)

องค์การบริหารส่วนตำบลท่าชุมพล อำเภอโพธาราม จังหวัดราชบุรี

ก. ยุทธศาสตร์การพัฒนาจังหวัดราชบุรี ที่ ๔ การจัดการทรัพยากรธรรมชาติและสิ่งแวดล้อมที่สมดุล และใช้ประโยชน์อย่างยั่งยืน

ข. ยุทธศาสตร์การพัฒนาของ อปท. ในเขตจังหวัดที่ ๔ ด้านการวางแผน การส่งเสริมการลงทุน พาณิชยกรรมและการท่องเที่ยว

๒. ยุทธศาสตร์การแก้ไขปัญหาความยากจน

๒.๒ แผนงานการเกษตร

ที่	โครงการ	วัตถุประสงค์	เป้าหมาย (ผลผลิตของโครงการ)	งบประมาณ					ตัวชี้วัด(KPI)	ผลที่คาดว่าจะได้รับ	หน่วยงาน รับผิดชอบหลัก
				๒๕๖๖	๒๕๖๗	๒๕๖๘	๒๕๖๙	๒๕๗๐			
				(บาท)	(บาท)	(บาท)	(บาท)	(บาท)			
๑	โครงการขุดลอกคลองระบายน้ำจากที่นา นางอินทร์ ถึง คลองชำระ หมู่ที่ ๓	เพื่อให้ประชาชนมีแหล่งน้ำเพื่อการเกษตรที่เพียงพอตลอดปี	ขุดลอกคลองยาว ๔๒๐ เมตร กว้าง ๒ เมตร					๕๐,๐๐๐	ระยะทาง ที่ดำเนินการ	ประชาชนในพื้นที่ มีน้ำเพื่อการเกษตร เพียงพอตลอดปี	กองช่าง
๒	โครงการขุดลอกคลองระบายน้ำจากสะพานสหกรณ์ถึงบ้านนายสนั่น ช้างเจริญ หมู่ที่ ๓	เพื่อให้ประชาชนมีแหล่งน้ำเพื่อการเกษตรที่เพียงพอตลอดปี	กว้าง ๑๕ เมตร ยาว ๙๕๐ เมตร	๕๐๐,๐๐๐					ระยะทาง ที่ดำเนินการ	ประชาชนในพื้นที่ มีน้ำเพื่อการเกษตร เพียงพอตลอดปี	กองช่าง
๓	โครงการขุดลอกคลองจากบ้าน นางคำเนิน - ปากรง หมู่ ๖	เพื่อให้ประชาชนมีแหล่งน้ำเพื่อการเกษตรที่เพียงพอตลอดปี	ขุดลอกคลอง ยาว ๓๐๐ เมตร						ระยะทาง ที่ดำเนินการ	ประชาชนในพื้นที่ มีน้ำเพื่อการเกษตร เพียงพอตลอดปี	กองช่าง
๔	โครงการขุดลอกคลองระบายน้ำพร้อมซ่อมแซมคลองส่งน้ำต่อเนื่องสายบ้าน นายสมศักดิ์ วันเซอเม หมู่ที่ ๕	เพื่อให้ประชาชนมีแหล่งน้ำเพื่อการเกษตรที่เพียงพอตลอดปี	ขุดลอกคลองยาว ๒๒๖ ม.			๘๐,๐๐๐			ระยะทาง ที่ดำเนินการ	ประชาชนในพื้นที่ มีน้ำเพื่อการเกษตร เพียงพอตลอดปี	กองช่าง
๕	โครงการขุดลอกคลองวงศาไปยังคลองชาดวัน จำนวน ๒ จุด พร้อมวางท่อระบายน้ำ หมู่ที่ ๕	เพื่อให้ประชาชนมีแหล่งน้ำเพื่อการเกษตรที่เพียงพอตลอดปี	ขุดลอกคลอง ยาว ๒๐๐ เมตร ท่อค.ส.ล.ขนาด ๐.๘๐ เมตร		๑๑๐,๐๐๐				ระยะทาง ที่ดำเนินการ	ประชาชนในพื้นที่ มีน้ำเพื่อการเกษตร เพียงพอตลอดปี	กองช่าง
๖	โครงการลอกคลองระบายน้ำ ขอยมะเตือ - ขอยพระนอน หมู่ ๖	เพื่อให้การระบายน้ำออกจากหมู่บ้าน ได้สะดวก รวดเร็ว และน้ำไม่ท่วมขัง	ขุดลอกคลองยาว ๑๐๐ เมตร				๒๐,๐๐๐		ระยะทาง ที่ดำเนินการ	ประชาชนในพื้นที่ที่ได้รับ ความสะดวก รวดเร็วใน การระบายน้ำ และไม่ท่วมขัง	กองช่าง
๗	โครงการขุดลอกคลองจากที่นา นางเอียง - ปากคำหุ หมู่ ๖	เพื่อให้ประชาชนมีแหล่งน้ำเพื่อการเกษตรที่เพียงพอตลอดปี	ขุดลอกคลอง ยาว ๒๐๐ เมตร			๒๐,๐๐๐			ระยะทาง ที่ดำเนินการ	ประชาชนในพื้นที่ มีน้ำเพื่อการเกษตร เพียงพอตลอดปี	กองช่าง
๘	โครงการขุดลอกคลองจากบ้าน นางคำเนิน ถึง คลองหน้าบ้าน นายบังเอิญ หมู่ที่ ๖	เพื่อให้ประชาชนมีแหล่งน้ำเพื่อการเกษตรที่เพียงพอตลอดปี	ขุดลอกคลอง กว้าง ๑.๕ เมตร ยาว ๑๐๐ เมตร			๒๐,๐๐๐			ระยะทาง ที่ดำเนินการ	ประชาชนในพื้นที่ มีน้ำเพื่อการเกษตร เพียงพอตลอดปี	กองช่าง

รายละเอียดโครงการพัฒนา
 แผนพัฒนาท้องถิ่น (พ.ศ.๒๕๖๖ - ๒๕๗๐)
 องค์การบริหารส่วนตำบลท่าชุมพล อำเภอโพธาราม จังหวัดราชบุรี

ก. ยุทธศาสตร์การพัฒนาจังหวัดราชบุรี ที่ ๔ การจัดการทรัพยากรธรรมชาติและสิ่งแวดล้อมที่สมดุล และใช้ประโยชน์อย่างยั่งยืน
 ข. ยุทธศาสตร์การพัฒนาของ อปท. ในเขตจังหวัดที่ ๔ ด้านการวางแผน การส่งเสริมการลงทุน พาณิชยกรรมและการท่องเที่ยว

๒. ยุทธศาสตร์การแก้ไขปัญหาความยากจน

๒.๒ แผนงานการเกษตร

ที่	โครงการ	วัตถุประสงค์	เป้าหมาย (ผลผลิตของโครงการ)	งบประมาณ					ตัวชี้วัด(KPI)	ผลที่คาดว่าจะได้รับ	หน่วยงาน รับผิดชอบหลัก
				๒๕๖๖	๒๕๖๗	๒๕๖๘	๒๕๖๙	๒๕๗๐			
				(บาท)	(บาท)	(บาท)	(บาท)	(บาท)			
๙	โครงการขุดลอกอ่างเก็บน้ำหนองรี หมู่ที่ ๘	เพื่อให้ประชาชนมีแหล่งน้ำเพื่อการเกษตรที่เพียงพอตลอดปี	อ่างเก็บน้ำ ๑ แห่ง					๔๐๐,๐๐๐	ระยะทางที่ดำเนินการ	ประชาชนในพื้นที่มีน้ำเพื่อการเกษตรเพียงพอตลอดปี	กองช่าง
๑๐	โครงการขุดลอกคลองส่งน้ำจากที่นา นางแก้วมาลัย กลิ่นขจร - ที่นา นายอนันต์ สายจันทร์ หมู่ที่ ๘	เพื่อให้ประชาชนมีแหล่งเก็บกักน้ำเพื่อการเกษตรที่เพียงพอตลอดปี	ขุดลอกคลอง				๒๐๐,๐๐๐		ระยะทางที่ดำเนินการ	ประชาชนในพื้นที่มีน้ำเพื่อการเกษตรเพียงพอตลอดปี	กองช่าง
๑๑	โครงการขุดลอกคลองน้ำทิ้งจากปลายคลอง ๗R-๒R ลงคลองบางสองร้อยหมู่ ๘	เพื่อให้การระบายน้ำออกจากหมู่บ้าน ได้สะดวก รวดเร็ว และน้ำไม่ท่วมขัง	ขุดลอกคลองยาว ๘๐๓ เมตร		๕๐,๐๐๐				ระยะทางที่ดำเนินการ	ประชาชนในพื้นที่ได้รับความสะดวก รวดเร็วในการระบายน้ำและไม่ท่วมขัง	กองช่าง
๑๒	โครงการขุดลอกคลองน้ำทิ้งจากบ้านนายบุญมา ถึงคลอง D๒L-๕R พร้อมวางท่อ หมู่ที่ ๙	เพื่อให้การระบายน้ำออกจากหมู่บ้าน ได้สะดวก รวดเร็ว ไม่เกิดการท่วมขัง	ขุดลอกคลองยาว ๔๐๐ เมตร		๕๐,๐๐๐				ระยะทางที่ดำเนินการ	ประชาชนในพื้นที่ได้รับความสะดวก รวดเร็วในการระบายน้ำและไม่ท่วมขัง	กองช่าง
๑๓	โครงการขุดลอกคลองซอย(คลองไส้ไก่)ภายในตำบลท่าชุมพล	เพื่อกำจัดสิ่งกีดขวางทางน้ำและขุดลอกคลองที่ตื้นเขินให้การระบายน้ำได้สะดวก	คลองซอย(คลองไส้ไก่)ในตำบลท่าชุมพลที่มีปัญหาจากการมีสิ่งกีดขวางหรือคลองตื้นเขิน ทำให้การระบายน้ำไม่สะดวก	๒๐๐,๐๐๐	๒๐๐,๐๐๐	๒๐๐,๐๐๐	๒๐๐,๐๐๐	๒๐๐,๐๐๐	จำนวนคลองซอย(คลองไส้ไก่)ที่ได้รับการขุดลอกเพิ่มขึ้น	แหล่งน้ำธรรมชาติได้รับการดูแลรักษาและมีการใช้ประโยชน์มากขึ้น	กองช่าง

รายละเอียดโครงการพัฒนา

แผนพัฒนาท้องถิ่น (พ.ศ.๒๕๖๖ - ๒๕๗๐)

องค์การบริหารส่วนตำบลท่าชุมพล อำเภอโพธาราม จังหวัดราชบุรี

ก. ยุทธศาสตร์การพัฒนาจังหวัดราชบุรี ที่ ๔ การจัดการทรัพยากรธรรมชาติและสิ่งแวดล้อมที่สมดุล และใช้ประโยชน์อย่างยั่งยืน

ข. ยุทธศาสตร์พัฒนาของ อปท. ในเขตจังหวัดที่ ๔ ด้านการวางแผน การส่งเสริมการลงทุน พาณิชยกรรมและการท่องเที่ยว

๒. ยุทธศาสตร์การแก้ไขปัญหาความยากจน

๒.๒ แผนงานการเกษตร

ที่	โครงการ	วัตถุประสงค์	เป้าหมาย (ผลผลิตของโครงการ)	งบประมาณ					ตัวชี้วัด(KPI)	ผลที่คาดว่าจะได้รับ	หน่วยงาน รับผิดชอบหลัก
				๒๕๖๖	๒๕๖๗	๒๕๖๘	๒๕๖๙	๒๕๗๐			
				(บาท)	(บาท)	(บาท)	(บาท)	(บาท)			
๑๔	โครงการรณรงค์การใช้สารเคมีในการเกษตร	เพื่อสนับสนุน ส่งเสริมให้เกษตรกรลดการใช้สารเคมีทางการเกษตร	ตัวแทนเกษตรกรในตำบลท่าชุมพลประมาณ ๕๐ ครัวเรือน	๒๐,๐๐๐	๒๐,๐๐๐	๒๐,๐๐๐	๒๐,๐๐๐	๒๐,๐๐๐	จำนวนผู้เข้าร่วมอบรมมีความรู้เพิ่มขึ้น	สามารถลดการใช้สารเคมีทางการเกษตรได้มากขึ้น	สำนักปลัดฯ
๑๕	โครงการอบรมการเกษตรปลอดภัย และได้มาตรฐาน	เพื่อพัฒนาคุณภาพผลผลิตทางการเกษตรให้ได้มาตรฐาน	ตัวแทนเกษตรกรในตำบลท่าชุมพลประมาณ ๕๐ ครัวเรือน	๒๐,๐๐๐	๒๐,๐๐๐	๒๐,๐๐๐	๒๐,๐๐๐	๒๐,๐๐๐	จำนวนผู้เข้าร่วมอบรมมีความรู้เพิ่มขึ้น	มีผลผลิตทางการเกษตรปลอดภัยเพิ่มขึ้น	สำนักปลัดฯ
๑๖	โครงการเพิ่มประสิทธิภาพการทำนาโดยการลดต้นทุนการผลิต	เพื่อถ่ายทอดความรู้ ส่งเสริมการปลูกข้าวโดยวิธีผสมผสาน	ตัวแทนเกษตรกรทำนาในตำบลท่าชุมพลประมาณ ๕๐ ครัวเรือน	๓๐,๐๐๐	๓๐,๐๐๐	๓๐,๐๐๐	๓๐,๐๐๐	๓๐,๐๐๐	จำนวนผู้เข้าร่วมอบรมมีความรู้เพิ่มขึ้น	เกษตรกรลดต้นทุนการผลิตมีรายได้เพิ่มขึ้น	สำนักปลัดฯ
๑๗	โครงการส่งเสริมการเกษตรแบบพอเพียงตามแนวทาง เศรษฐกิจพอเพียง (ตามแนวทาง พระราชดำริ เศรษฐกิจพอเพียง)	เพื่อสนับสนุน ส่งเสริมให้เกษตรกรทำการเกษตรแบบพอเพียง โดยยึดแนวทางเศรษฐกิจพอเพียงของพระบาทสมเด็จพระเจ้าอยู่หัวฯ	ตัวแทนเกษตรกรในตำบลท่าชุมพลประมาณ ๕๐ ครัวเรือน	๒๐,๐๐๐	๒๐,๐๐๐	๒๐,๐๐๐	๒๐,๐๐๐	๒๐,๐๐๐	จำนวนผู้เข้าร่วมกิจกรรมมีความรู้เพิ่มขึ้น	เกษตรกรได้รับความรู้เรื่อง การเกษตรแบบเศรษฐกิจพอเพียง	สำนักปลัดฯ
๑๘	โครงการส่งเสริมปรับปรุงศูนย์บริการและถ่ายทอดเทคโนโลยีการเกษตรประจำตำบลท่าชุมพล	เพื่อเพิ่มประสิทธิภาพการให้บริการศูนย์เกษตรกรได้รับความสะดวกสบายในการขอรับบริการ	สนับสนุนการดำเนินงานกิจกรรมของศูนย์บริการและถ่ายทอดเทคโนโลยีการเกษตร	๓๐,๐๐๐	๓๐,๐๐๐	๓๐,๐๐๐	๓๐,๐๐๐	๓๐,๐๐๐	กิจกรรมที่ดำเนินการ	เกษตรกรได้รับความสะดวกในการขอรับบริการ	สำนักปลัดฯ
รวม	๑๘ โครงการ	-	-	๘๒๐,๐๐๐	๘๒๐,๐๐๐	๘๕๐,๐๐๐	๘๕๐,๐๐๐	๗๗๐,๐๐๐	-	-	-

รายละเอียดโครงการพัฒนา
แผนพัฒนาท้องถิ่น (พ.ศ.๒๕๖๖ - ๒๕๗๐)
องค์การบริหารส่วนตำบลท่าชุมพล อำเภอโพธาราม จังหวัดราชบุรี

ก. ยุทธศาสตร์การพัฒนาจังหวัดราชบุรี ที่ ๓ การพัฒนาคุณภาพประชาชน และความมั่นคงในชีวิตด้วยหลักปรัชญาของเศรษฐกิจพอเพียง
ข. ยุทธศาสตร์การพัฒนาของ อบท. ในเขตจังหวัดที่ ๒ ด้านส่งเสริมคุณภาพชีวิต

๓. ยุทธศาสตร์การพัฒนาทุนมนุษย์และสังคมที่มีคุณภาพ

๓.๑ แผนงานการศึกษา

ที่	โครงการ	วัตถุประสงค์	เป้าหมาย (ผลผลิตของโครงการ)	งบประมาณ					ตัวชี้วัด(KPI)	ผลที่คาดว่าจะได้รับ	หน่วยงาน รับผิดชอบหลัก
				๒๕๖๖	๒๕๖๗	๒๕๖๘	๒๕๖๙	๒๕๗๐			
				(บาท)	(บาท)	(บาท)	(บาท)	(บาท)			
๑	โครงการปรับปรุงศูนย์พัฒนาเด็กเล็ก องค์การบริหารส่วนตำบลท่าชุมพล	เพื่อให้เด็กมีสถานที่ในการเรียนรู้ที่ เหมาะสม สะอาด ปลอดภัยส่งเสริม การสร้างบรรยากาศการเรียนรู้ที่ดี	จ้างเหมาปรับปรุงศูนย์ พัฒนาเด็กเล็ก	๒๕๐,๐๐๐	๒๕๐,๐๐๐	๒๕๐,๐๐๐	๒๕๐,๐๐๐	๒๕๐,๐๐๐	จำนวนครั้ง ต่อปีที่มีการ ปรับปรุง	เด็กปฐมวัยได้มีสถานที่ ในการเรียนรู้ที่เหมาะสม สะอาดและปลอดภัย	กอง การศึกษา
๒	โครงการสนับสนุนค่าใช้จ่าย การบริหารสถานศึกษา (ค่าอาหารกลางวันสำหรับเด็กปฐมวัย อายุ ๒-๕ ปี ของศูนย์พัฒนาเด็กเล็ก)	เพื่อเป็นค่าอาหารกลางวันสำหรับเด็ก ปฐมวัย (อายุ ๒-๕ ปี) ของศูนย์พัฒนาเด็กเล็ก	เด็กปฐมวัยในศูนย์พัฒนา เด็กเล็ก อบต.ท่าชุมพล	๑๒๒,๕๐๐	๑๒๒,๕๐๐	๑๒๒,๕๐๐	๑๒๒,๕๐๐	๑๒๒,๕๐๐	ร้อยละของเด็ก ปฐมวัยในศูนย์ พัฒนาเด็กเล็ก อบต. ท่าชุมพลได้รับการ ส่งเสริมการศึกษา และพัฒนาการของ เด็กปฐมวัย	เด็กปฐมวัยมีพัฒนาการ ตามวัยครบทั้ง ๔ ด้าน	กองการศึกษา
๓	โครงการสนับสนุนค่าใช้จ่าย การบริหารสถานศึกษา (ค่าจัดการเรียนการสอน (รายหัว) สำหรับเด็กปฐมวัยอายุ ๒-๕ ปี ของศูนย์พัฒนาเด็กเล็ก)	เพื่อเป็นค่าจัดการเรียนการสอน (รายหัว) สำหรับเด็กปฐมวัยอายุ ๒-๕ ปี ของศูนย์พัฒนาเด็กเล็ก	เด็กปฐมวัยในศูนย์พัฒนา เด็กเล็ก อบต.ท่าชุมพล	๔๒,๕๐๐	๔๒,๕๐๐	๔๒,๕๐๐	๔๒,๕๐๐	๔๒,๕๐๐	ร้อยละของเด็ก ปฐมวัยในศูนย์ พัฒนาเด็กเล็ก อบต. ท่าชุมพลได้รับการ ส่งเสริมการศึกษา และพัฒนาการของ เด็กปฐมวัย	เด็กปฐมวัยมีพัฒนาการ ตามวัยครบทั้ง ๔ ด้าน	กองการศึกษา
๔	โครงการสนับสนุนค่าใช้จ่าย การบริหารสถานศึกษา (ค่าหนังสือเรียนสำหรับเด็กปฐมวัย อายุ ๓-๕ ปี ของศูนย์พัฒนาเด็กเล็ก)	เพื่อเป็นค่าหนังสือเรียนสำหรับเด็ก ปฐมวัยอายุ ๓-๕ ปี ของศูนย์พัฒนาเด็กเล็ก	เด็กปฐมวัยในศูนย์พัฒนา เด็กเล็ก อบต.ท่าชุมพล	๕,๐๐๐	๕,๐๐๐	๕,๐๐๐	๕,๐๐๐	๕,๐๐๐	ร้อยละของเด็ก ปฐมวัยในศูนย์ พัฒนาเด็กเล็ก อบต. ท่าชุมพลได้รับการ ส่งเสริมการศึกษา และพัฒนาการของ เด็กปฐมวัย	เด็กปฐมวัยมีพัฒนาการ ตามวัยครบทั้ง ๔ ด้าน	กองการศึกษา

รายละเอียดโครงการพัฒนา
 แผนพัฒนาท้องถิ่น (พ.ศ.๒๕๖๖ - ๒๕๗๐)
 องค์การบริหารส่วนตำบลท่าชุมพล อำเภอโพธาราม จังหวัดราชบุรี

ก. ยุทธศาสตร์การพัฒนาจังหวัดราชบุรี ที่ ๓ การพัฒนาคุณภาพประชาชน และความมั่นคงในชีวิตด้วยหลักปรัชญาของเศรษฐกิจพอเพียง
 ข. ยุทธศาสตร์การพัฒนาของ อปท. ในเขตจังหวัดที่ ๒ ด้านส่งเสริมคุณภาพชีวิต

๓. ยุทธศาสตร์การพัฒนาทุนมนุษย์และสังคมที่มีคุณภาพ

๓.๑ แผนงานการศึกษา

ที่	โครงการ	วัตถุประสงค์	เป้าหมาย (ผลผลิตของโครงการ)	งบประมาณ					ตัวชี้วัด(KPI)	ผลที่คาดว่าจะได้รับ	หน่วยงาน รับผิดชอบหลัก
				๒๕๖๖	๒๕๖๗	๒๕๖๘	๒๕๖๙	๒๕๗๐			
				(บาท)	(บาท)	(บาท)	(บาท)	(บาท)			
๕	โครงการสนับสนุนค่าใช้จ่าย การบริหารสถานศึกษา (ค่าอุปกรณ์การเรียนสำหรับเด็กปฐมวัย อายุ ๓-๕ ปี ของศูนย์พัฒนาเด็กเล็ก)	เพื่อเป็นค่าอุปกรณ์การเรียนสำหรับเด็ก ปฐมวัยอายุ ๓-๕ ปี ของศูนย์พัฒนาเด็กเล็ก	เด็กปฐมวัยในศูนย์พัฒนา เด็กเล็ก อบต.ท่าชุมพล	๕,๐๐๐	๕,๐๐๐	๕,๐๐๐	๕,๐๐๐	๕,๐๐๐	ร้อยละของเด็ก ปฐมวัยในศูนย์ พัฒนาเด็กเล็ก อบต. ท่าชุมพลได้รับการ ส่งเสริมการศึกษา และพัฒนาการของ เด็กปฐมวัย	เด็กปฐมวัยมีพัฒนาการ ตามวัยครบทั้ง ๔ ด้าน	กองการศึกษา
๖	โครงการสนับสนุนค่าใช้จ่าย การบริหารสถานศึกษา (ค่าเครื่องแบบนักเรียนสำหรับเด็ก ปฐมวัยอายุ ๓-๕ ปี ของศูนย์พัฒนาเด็กเล็ก)	เพื่อเป็นค่าเครื่องแบบนักเรียน สำหรับเด็กปฐมวัย อายุ ๓-๕ ปี ของศูนย์พัฒนาเด็กเล็ก	เด็กปฐมวัยในศูนย์พัฒนา เด็กเล็ก อบต.ท่าชุมพล	๗,๕๐๐	๗,๕๐๐	๗,๕๐๐	๗,๕๐๐	๗,๕๐๐	ร้อยละของเด็ก ปฐมวัยในศูนย์ พัฒนาเด็กเล็ก อบต. ท่าชุมพลได้รับการ ส่งเสริมการศึกษา และพัฒนาการของ เด็กปฐมวัย	เด็กปฐมวัยมีพัฒนาการ ตามวัยครบทั้ง ๔ ด้าน	กองการศึกษา
๗	โครงการสนับสนุนค่าใช้จ่าย การบริหารสถานศึกษา (ค่ากิจกรรมพัฒนาผู้เรียนสำหรับเด็ก ปฐมวัยอายุ ๓-๕ ปี ของศูนย์พัฒนาเด็กเล็ก)	เพื่อเป็นค่ากิจกรรมพัฒนาผู้เรียน สำหรับเด็กปฐมวัย อายุ ๓-๕ ปี ของศูนย์พัฒนาเด็กเล็ก	เด็กปฐมวัยในศูนย์พัฒนา เด็กเล็ก อบต.ท่าชุมพล	๑๐,๗๕๐	๑๐,๗๕๐	๑๐,๗๕๐	๑๐,๗๕๐	๑๐,๗๕๐	ร้อยละของเด็ก ปฐมวัยในศูนย์ พัฒนาเด็กเล็ก อบต. ท่าชุมพลได้รับการ ส่งเสริมการศึกษา และพัฒนาการของ เด็กปฐมวัย	เด็กปฐมวัยมีพัฒนาการ ตามวัยครบทั้ง ๔ ด้าน	กองการศึกษา
๘	โครงการฝึกอบรมสำหรับนักเรียน เยาวชน ผู้ปกครองเด็ก ฯลฯ ในตำบลท่าชุมพล	เพื่อสนับสนุนส่งเสริมการฝึกอบรม ให้กับนักเรียน เยาวชน ผู้ปกครองเด็ก ฯลฯ	นักเรียน เยาวชน ผู้ปกครอง ฯลฯได้รับความรู้ วิธีการใหม่ๆ จากเรื่องที่ได้รับการฝึกอบรม	๑๐๐,๐๐๐	๑๐๐,๐๐๐	๑๐๐,๐๐๐	๑๐๐,๐๐๐	๑๐๐,๐๐๐	ความพึงพอใจ ของผู้เข้าร่วม กิจกรรม	นักเรียน เยาวชน ผู้ปกครอง ฯลฯได้รับความรู้และ นำไปใช้ให้เกิดประโยชน์	กอง การศึกษาฯ

รายละเอียดโครงการพัฒนา
แผนพัฒนาท้องถิ่น (พ.ศ.๒๕๖๖ - ๒๕๗๐)
องค์การบริหารส่วนตำบลท่าชุมพล อำเภอโพธาราม จังหวัดราชบุรี

- ก. ยุทธศาสตร์การพัฒนาจังหวัดราชบุรี ที่ ๓ การพัฒนาคุณภาพประชาชน และความมั่นคงในชีวิตด้วยหลักปรัชญาของเศรษฐกิจพอเพียง
ข. ยุทธศาสตร์การพัฒนาของ อปท. ในเขตจังหวัดที่ ๒ ด้านส่งเสริมคุณภาพชีวิต
๓. ยุทธศาสตร์การพัฒนาทุนมนุษย์และสังคมที่มีคุณภาพ

๓.๑ แผนงานการศึกษา

ที่	โครงการ	วัตถุประสงค์	เป้าหมาย (ผลผลิตของโครงการ)	งบประมาณ					ตัวชี้วัด(KPI)	ผลที่คาดว่าจะได้รับ	หน่วยงาน รับผิดชอบหลัก
				๒๕๖๖	๒๕๖๗	๒๕๖๘	๒๕๖๙	๒๕๗๐			
				(บาท)	(บาท)	(บาท)	(บาท)	(บาท)			
๙	โครงการที่อ่านหนังสือท้องถิ่นรักการอ่าน	เพื่อส่งเสริมวัฒนธรรมการอ่าน สร้างสังคมแห่งการเรียนรู้ของตำบลท่าชุมพลและส่งเสริมให้เด็กเยาวชน และประชาชนตำบลท่าชุมพลมีนิสัยรักการอ่านและใช้เวลาว่างให้เกิดประโยชน์	จัดสถานที่อ่านหนังสือจำนวน ๔ แห่ง	๓๐,๐๐๐	๓๐,๐๐๐	๓๐,๐๐๐	๓๐,๐๐๐	๓๐,๐๐๐	ร้อยละของเด็ก เยาวชนและประชาชนที่มาใช้บริการ	เด็ก เยาวชนและประชาชนตำบลท่าชุมพล มีนิสัยรักการอ่าน และใช้เวลาว่างให้เกิดประโยชน์ และตำบลท่าชุมพลเป็นสังคมวัฒนธรรมการอ่านแห่งการเรียนรู้	กองการศึกษา
๑๐	โครงการอบรมและทัศนศึกษาดูงานแก่สภาเด็ก นักเรียน เยาวชนในตำบลท่าชุมพล	เพื่อสนับสนุนส่งเสริมการฝึกอบรมและทัศนศึกษาดูงาน ให้กับเด็กเยาวชน	เด็กและเยาวชนได้รับความรู้เทคนิควิธีการใหม่ๆ ในการนำไปดำรงชีวิตต่อไป	๕๐,๐๐๐	๕๐,๐๐๐	๕๐,๐๐๐	๕๐,๐๐๐	๕๐,๐๐๐	ความพึงพอใจของผู้เข้าร่วมกิจกรรม	เด็กและเยาวชนได้รับความรู้และนำไปใช้ให้เกิดประโยชน์	กองการศึกษา
๑๑	โครงการหนุนยอพระราชเรียนรู้นอกเล่ม	เพื่อส่งเสริมพัฒนาการการเรียนรู้จากประสบการณ์จริง ฝึกทักษะกระบวนการคิดตามวัย พร้อมทั้งปลูกฝังคุณธรรม ค่านิยมและคุณลักษณะ อันพึงประสงค์ของเด็กเล็ก	จัดกิจกรรม ปีละ ๑ ครั้ง	๒๐,๐๐๐	๒๐,๐๐๐	๒๐,๐๐๐	๒๐,๐๐๐	๒๐,๐๐๐	เด็กปฐมวัยมีพัฒนาการตามวัยเพิ่มมากขึ้น	เด็กปฐมวัยมีพัฒนาการตามวัยครบทั้ง ๔ ด้าน	กองการศึกษา
๑๒	โครงการวันเด็กแห่งชาติ	เพื่อส่งเสริมให้เด็กและเยาวชนมีคุณภาพ ได้พัฒนาทางด้านร่างกาย สติปัญญา จิตใจ อารมณ์ และทางสังคมมีระเบียบวินัย ความสามัคคี คุณธรรม จริยธรรม พร้อมทั้งมีความรับผิดชอบตนเองและสังคม	จัดงานวันเด็กปีละ ๑ ครั้ง	๒๐๐,๐๐๐	๒๐๐,๐๐๐	๒๐๐,๐๐๐	๒๐๐,๐๐๐	๒๐๐,๐๐๐	จำนวนเด็กที่ได้เข้าร่วมกิจกรรมวันเด็กแห่งชาติ	เด็กและเยาวชนมีคุณภาพได้รับการพัฒนาทางด้านร่างกายสติปัญญาจิตใจ อารมณ์ และทางสังคมมีระเบียบวินัย ความสามัคคี คุณธรรมจริยธรรมพร้อมทั้งมีความรับผิดชอบต่อตนเองและสังคมมากยิ่งขึ้น	กองการศึกษา

รายละเอียดโครงการพัฒนา

แผนพัฒนาท้องถิ่น (พ.ศ.๒๕๖๖ - ๒๕๗๐)

องค์การบริหารส่วนตำบลท่าชุมพล อำเภอโพธาราม จังหวัดราชบุรี

ก. ยุทธศาสตร์การพัฒนาจังหวัดราชบุรี ที่ ๓ การพัฒนาคุณภาพประชาชน และความมั่นคงในชีวิตด้วยหลักปรัชญาของเศรษฐกิจพอเพียง

ข. ยุทธศาสตร์การพัฒนาของ อปท. ในเขตจังหวัดที่ ๒ ด้านส่งเสริมคุณภาพชีวิต

๓. ยุทธศาสตร์การพัฒนาทุนมนุษย์และสังคมที่มีคุณภาพ

๓.๑ แผนงานการศึกษา

ที่	โครงการ	วัตถุประสงค์	เป้าหมาย (ผลผลิตของโครงการ)	งบประมาณ					ตัวชี้วัด(KPI)	ผลที่คาดว่าจะได้รับ	หน่วยงาน รับผิดชอบหลัก
				๒๕๖๖	๒๕๖๗	๒๕๖๘	๒๕๖๙	๒๕๗๐			
				(บาท)	(บาท)	(บาท)	(บาท)	(บาท)			
๑๓	โครงการสนับสนุนอาหารกลางวันแก่เด็กนักเรียนในโรงเรียนสังกัดสำนักงานคณะกรรมการการศึกษาขั้นพื้นฐาน (สพฐ.) ทั้ง ๓ แห่ง ในเขตตำบลท่าชุมพล	เพื่อให้เด็กนักเรียนในโรงเรียนสังกัดสำนักงานคณะกรรมการการศึกษาขั้นพื้นฐาน (สพฐ.) ทั้ง ๓ แห่ง ได้รับอาหารกลางวันครบ ๕ หมู่ มีโภชนาการที่ดี และเหมาะสม	เด็กนักเรียนในโรงเรียนสังกัดสำนักงานคณะกรรมการการศึกษาขั้นพื้นฐาน (สพฐ.) ทั้ง ๓ แห่ง	๑,๔๐๐,๐๐๐	๑,๔๐๐,๐๐๐	๑,๔๐๐,๐๐๐	๑,๔๐๐,๐๐๐	๑,๔๐๐,๐๐๐	จำนวนเด็กนักเรียนในโรงเรียนสังกัดสำนักงานคณะกรรมการการศึกษาขั้นพื้นฐาน (สพฐ.) ทั้ง ๓ แห่งได้รับอาหารกลางวันครบ ๑๐๐ %	เด็กนักเรียนในโรงเรียนสังกัดสำนักงานคณะกรรมการการศึกษาขั้นพื้นฐาน (สพฐ.) ทั้ง ๓ แห่งได้รับอาหารกลางวันครบ ๑๐๐%	รร.ชุมชนวัดเฉลิมอาสน์ รร.วัดท่าหลวงพล รร. วัดชัยรัตน์
๑๔	โครงการสนับสนุนอาหารเสริม (นม) แก่เด็กปฐมวัย ศูนย์พัฒนาเด็กเล็ก อบต.ท่าชุมพลและนักเรียนในโรงเรียนทั้ง ๓ แห่งในเขตตำบลท่าชุมพล	เพื่อเสริมสร้างภาวะการเจริญเติบโตให้แก่เด็กอย่างเหมาะสม	เด็กปฐมวัย ศูนย์พัฒนาเด็กเล็ก อบต.ท่าชุมพล และนักเรียนในโรงเรียนทั้ง ๓ แห่งในเขตตำบลท่าชุมพล	๗๐๐,๐๐๐	๗๐๐,๐๐๐	๗๐๐,๐๐๐	๗๐๐,๐๐๐	๗๐๐,๐๐๐	จำนวนนักเรียนที่ได้ดื่มนมครบทุกคน	เด็กปฐมวัยและนักเรียนในโรงเรียนทั้ง ๓ แห่งในเขตตำบลท่าชุมพลได้รับอาหารเสริม(นม)ทั่วถึง	รร.ชุมชนวัดเฉลิมอาสน์ รร.วัดท่าหลวงพล รร. วัดชัยรัตน์ ศพด. อบต.ท่าชุมพล
๑๕	โครงการอบรมคุณธรรม จริยธรรมของเด็กและเยาวชน	เพื่อส่งเสริมให้เด็กและเยาวชนเป็นพลเมืองที่ดี มีคุณธรรม จริยธรรม ต่อต้านการทุจริต มีจิตอาสา รับผิดชอบต่อชีวิต	จัดอบรมให้ความรู้แก่เด็กและเยาวชนในโรงเรียนที่อยู่ในเขตพื้นที่ทั้ง ๓ แห่ง และสภาเด็กและเยาวชนของตำบลท่าชุมพล	๓๐,๐๐๐	๓๐,๐๐๐	๓๐,๐๐๐	๓๐,๐๐๐	๓๐,๐๐๐	ความพึงพอใจของผู้เข้าร่วมโครงการ	เด็กและเยาวชนเป็นพลเมืองที่ดี มีคุณธรรม จริยธรรม ต่อต้านการทุจริต มีจิตอาสา รับผิดชอบต่อชีวิต	กองการศึกษา
๑๖	โครงการค่ายเยาวชน	เพื่อส่งเสริมให้เด็กและเยาวชนมีจิตสำนึกและจิตสาธารณะมีระเบียบวินัย ความสามัคคี รู้จักรับผิดชอบต่อตนเองและส่วนรวม	จัดกิจกรรมและอบรมให้กับนักเรียนระดับชั้นป.๔-ป.๖ ของโรงเรียนในเขตพื้นที่ทั้ง ๓ แห่ง	๕๐,๐๐๐	๕๐,๐๐๐	๕๐,๐๐๐	๕๐,๐๐๐	๕๐,๐๐๐	ความพึงพอใจของผู้เข้าร่วมโครงการ	เด็กและเยาวชนมีจิตสำนึกและจิตสาธารณะมีระเบียบวินัย ความสามัคคี รับผิดชอบตนเองและส่วนรวม	กองการศึกษา
รวม	๑๖ โครงการ	-	-	๓,๐๒๓,๒๕๐	๓,๐๒๓,๒๕๐	๓,๐๒๓,๒๕๐	๓,๐๒๓,๒๕๐	๓,๐๒๓,๒๕๐	-	-	-

รายละเอียดโครงการพัฒนา

แผนพัฒนาท้องถิ่น (พ.ศ.๒๕๖๖ - ๒๕๗๐)

องค์การบริหารส่วนตำบลท่าชุมพล อำเภอโพธาราม จังหวัดราชบุรี

ก. ยุทธศาสตร์การพัฒนาราชบุรี ที่ ๓ การพัฒนาคุณภาพประชาชน และความมั่นคงในชีวิตด้วยหลักปรัชญาของเศรษฐกิจพอเพียง

ข. ยุทธศาสตร์การพัฒนาของ อปท. ในเขตจังหวัดที่ ๒ ด้านส่งเสริมคุณภาพชีวิต

๓. ยุทธศาสตร์การพัฒนาทุนมนุษย์และสังคมที่มีคุณภาพ

๓.๒ แผนงานสาธารณสุข

ที่	โครงการ	วัตถุประสงค์	เป้าหมาย (ผลผลิตของโครงการ)	งบประมาณ					ตัวชี้วัด(KPI)	ผลที่คาดว่าจะได้รับ	หน่วยงาน รับผิดชอบหลัก
				๒๕๖๖	๒๕๖๗	๒๕๖๘	๒๕๖๙	๒๕๗๐			
				(บาท)	(บาท)	(บาท)	(บาท)	(บาท)			
๑	โครงการสำรวจสุนัขและแมวในพื้นที่ตำบลท่าชุมพลเพื่อขึ้นทะเบียนสัตว์	เพื่อเป็นฐานข้อมูลทะเบียนสุนัข-แมวในพื้นที่องค์การบริหารส่วนตำบลท่าชุมพลตามโครงการสัตว์ปลอดโรคคนปลอดภัยจากโรคพิษสุนัขบ้า	สำรวจสุนัขและแมวในพื้นที่ตำบลท่าชุมพล	๑๐,๐๐๐	๑๐,๐๐๐	๑๐,๐๐๐	๑๐,๐๐๐	๑๐,๐๐๐	จำนวนสุนัขและแมวที่ขึ้นทะเบียนสัตว์	สุนัขและแมวในพื้นที่ ต.ท่าชุมพล ได้รับการขึ้นทะเบียนสัตว์ และได้รับวัคซีนสำหรับฉีดป้องกันโรคพิษสุนัขบ้า	สำนักปลัดฯ
๒	โครงการป้องกันและควบคุมโรคพิษสุนัขบ้า	เพื่อให้สัตว์เลี้ยงประเภทสุนัขและแมวในต.ท่าชุมพลได้รับการฉีดวัคซีนป้องกันโรคพิษสุนัขบ้าตามโครงการสัตว์ปลอดโรคคนปลอดภัยจากโรคพิษสุนัขบ้า	สัตว์เลี้ยงประเภทสุนัข,แมวในต.ท่าชุมพลได้รับการขึ้นทะเบียนและฉีดวัคซีนป้องกันโรคพิษสุนัขบ้า	๘๐,๐๐๐	๘๐,๐๐๐	๘๐,๐๐๐	๘๐,๐๐๐	๘๐,๐๐๐	จำนวนสุนัขและแมวในต.ท่าชุมพลที่ได้รับการฉีดวัคซีนป้องกันโรคพิษสุนัขบ้า	สัตว์เลี้ยงปลอดภัยจากโรคระบาด ประชาชนมั่นใจและรู้สึกละอายใจจากการติดเชื้อโรค	สำนักปลัดฯ
๓	โครงการรณรงค์และควบคุมป้องกันโรคไข้เลือดออก	เพื่อจัดกิจกรรมรณรงค์ ป้องกันและควบคุมโรคไข้เลือดออก	พ่นหมอกควันและหยอดทรายอะเบทตามบ้านเรือนประชาชน วัด โรงเรียนและสถานที่ราชการ ภายในเขต อบต.ท่าชุมพลทั้ง ๙ หมู่บ้าน	๑๒๐,๐๐๐	๑๒๐,๐๐๐	๑๒๐,๐๐๐	๑๒๐,๐๐๐	๑๒๐,๐๐๐	จำนวนครั้งในการดำเนินการ	ไม่เกิดการระบาดของโรค ประชาชนมั่นใจและรู้สึกละอายใจ	สำนักปลัด
๔	โครงการพัฒนาเครือข่ายและศักยภาพอาสาสมัครสาธารณสุข(อสม.) ตำบลท่าชุมพล	เพื่อส่งเสริม สนับสนุน พัฒนาการดำเนินงานของอาสาสมัครสาธารณสุข (อสม.)	อาสาสมัครสาธารณสุข ตำบลท่าชุมพล (อสม.) ทั้ง ๙ หมู่บ้าน	๑๐๐,๐๐๐	๑๐๐,๐๐๐	๑๐๐,๐๐๐	๑๐๐,๐๐๐	๑๐๐,๐๐๐	จำนวนกิจกรรม	อาสาสมัครสาธารณสุข (อสม.)ได้รับการพัฒนาสามารถปฏิบัติงานได้อย่างมีประสิทธิภาพตอบสนองความต้องการของประชาชน	สำนักปลัด
๕	โครงการอุดหนุนสำหรับการดำเนินงานตามแนวทางโครงการพระราชดำริด้านสาธารณสุข	เพื่อส่งเสริมการดำเนินกิจกรรมตามแนวทางโครงการพระราชดำริด้านสาธารณสุขในตำบลท่าชุมพล	คณะกรรมการหมู่บ้านหมู่ที่ ๑- หมู่ที่ ๙ ต.ท่าชุมพล	๑๘๐,๐๐๐	๑๘๐,๐๐๐	๑๘๐,๐๐๐	๑๘๐,๐๐๐	๑๘๐,๐๐๐	จำนวนกิจกรรม	ประชาชนตำบลท่าชุมพลได้รับการดูแลด้านสาธารณสุข	คณะกรรมการหมู่บ้าน สำนักปลัด

รายละเอียดโครงการพัฒนา
แผนพัฒนาท้องถิ่น (พ.ศ.๒๕๖๖ - ๒๕๗๐)
องค์การบริหารส่วนตำบลท่าชุมพล อำเภอโพธาราม จังหวัดราชบุรี

ก. ยุทธศาสตร์การพัฒนาจังหวัดราชบุรี ที่ ๓ การพัฒนาคุณภาพประชาชน และความมั่นคงในชีวิตด้วยหลักปรัชญาของเศรษฐกิจพอเพียง

ข. ยุทธศาสตร์การพัฒนาของ อปท. ในเขตจังหวัดที่ ๒ ด้านส่งเสริมคุณภาพชีวิต

๓. ยุทธศาสตร์การพัฒนาทุนมนุษย์และสังคมที่มีคุณภาพ

๓.๒ แผนงานสาธารณสุข

ที่	โครงการ	วัตถุประสงค์	เป้าหมาย (ผลผลิตของโครงการ)	งบประมาณ					ตัวชี้วัด(KPI)	ผลที่คาดว่าจะได้รับ	หน่วยงาน รับผิดชอบหลัก
				๒๕๖๖	๒๕๖๗	๒๕๖๘	๒๕๖๙	๒๕๗๐			
				(บาท)	(บาท)	(บาท)	(บาท)	(บาท)			
๖	โครงการป้องกันและแก้ไขปัญหาสถานการณ์ฝุ่นละอองขนาดเล็ก PM ๒.๕	เพื่อป้องกันและแก้ไขปัญหาสถานการณ์ฝุ่นละอองขนาดเล็ก PM ๒.๕	จัดกิจกรรมป้องกันและแก้ไขปัญหาสถานการณ์ฝุ่นละอองขนาดเล็กPM๒.๕ในพื้นที่ต.ท่าชุมพล	๒๐,๐๐๐	๒๐,๐๐๐	๒๐,๐๐๐	๒๐,๐๐๐	๒๐,๐๐๐	ร้อยละความพึงพอใจของผู้เข้าร่วมกิจกรรม	ประชาชน มีความรู้เรื่องการป้องกันโรคจากฝุ่นละอองขนาดเล็ก (PM ๒.๕)และผลกระทบจากการเกิดจากโรค	สำนักปลัด
๗	โครงการป้องกันและระงับโรคติดต่อ	เพื่อการป้องกันและแก้ไขปัญหาระดับประเทศ	จัดกิจกรรมป้องกันและแก้ไขปัญหาระดับประเทศ	๒๐,๐๐๐	๒๐,๐๐๐	๒๐,๐๐๐	๒๐,๐๐๐	๒๐,๐๐๐	ร้อยละความพึงพอใจของผู้เข้าร่วมกิจกรรม	ประชาชน มีความรู้เรื่อง การป้องกันและระงับโรคติดต่อและผลกระทบจากการเกิดจากโรค	สำนักปลัด
๘	โครงการป้องกันและแก้ไขปัญหาลิ่งแวดล้อมของประเทศไทยด้านมลพิษทางอากาศ	เพื่อป้องกันและแก้ไขปัญหาด้านมลพิษทางอากาศ	จัดกิจกรรมป้องกันและแก้ไขปัญหาด้านมลพิษทางอากาศในพื้นที่ต.ท่าชุมพล	๒๐,๐๐๐	๒๐,๐๐๐	๒๐,๐๐๐	๒๐,๐๐๐	๒๐,๐๐๐	ร้อยละความพึงพอใจของผู้เข้าร่วมกิจกรรม	ประชาชน มีความรู้เรื่อง การป้องกันโรคจามลพิษทางอากาศและผลกระทบจากการเกิดจากโรค	สำนักปลัด
๙	โครงการจัดหาวัสดุอุปกรณ์ในการป้องกันและควบคุมโรคติดต่อ เชื้อไวรัสโคโรนา ๒๐๑๙ (COVID-๑๙) และโรคติดต่ออื่นๆ	เพื่อสนับสนุนและส่งเสริมการป้องกันและควบคุมโรคติดต่อ มีทรัพยากรเพียงพอต่อการสนับสนุนการดำเนินงานเฝ้าระวังและควบคุมโรคไวรัสโคโรนา ๒๐๑๙ และโรคติดต่ออื่นๆ	จัดหาวัสดุอุปกรณ์ในการป้องกันและควบคุมโรคติดต่อ เชื้อไวรัสโคโรนา ๒๐๑๙ และโรคติดต่ออื่นๆ	๑๐๐,๐๐๐	๑๐๐,๐๐๐	๑๐๐,๐๐๐	๑๐๐,๐๐๐	๑๐๐,๐๐๐	จำนวนวัสดุ อุปกรณ์ ที่จัดซื้อ	มีวัสดุอุปกรณ์เพื่อใช้ในการป้องกันและควบคุมการแพร่ระบาดของโรคติดต่อ เชื้อไวรัสโคโรนา (COVID-๑๙) และโรคติดต่ออื่นๆ	สำนักปลัด
รวม	๙ โครงการ	-	-	๖๕๐,๐๐๐	๖๕๐,๐๐๐	๖๕๐,๐๐๐	๖๕๐,๐๐๐	๖๕๐,๐๐๐	-	-	-

รายละเอียดโครงการพัฒนา
แผนพัฒนาท้องถิ่น (พ.ศ.๒๕๖๖ - ๒๕๗๐)
องค์การบริหารส่วนตำบลท่าชุมพล อำเภอโพธาราม จังหวัดราชบุรี

ก. ยุทธศาสตร์การพัฒนารัฐบาลจังหวัดราชบุรี ที่ ๓ การพัฒนาคุณภาพประชาชน และความมั่นคงในชีวิตด้วยหลักปรัชญาของเศรษฐกิจพอเพียง

ข. ยุทธศาสตร์การพัฒนาของ อปท. ในเขตจังหวัดที่ ๒ ด้านส่งเสริมคุณภาพชีวิต

๓. ยุทธศาสตร์การพัฒนาทุนมนุษย์และสังคมที่มีคุณภาพ

๓.๓ แผนงานสังคมสงเคราะห์

ที่	โครงการ	วัตถุประสงค์	เป้าหมาย (ผลผลิตของโครงการ)	งบประมาณ					ตัวชี้วัด(KPI)	ผลที่คาดว่าจะได้รับ	หน่วยงาน รับผิดชอบหลัก
				๒๕๖๖	๒๕๖๗	๒๕๖๘	๒๕๖๙	๒๕๗๐			
				(บาท)	(บาท)	(บาท)	(บาท)	(บาท)			
๑	โครงการสนับสนุนงบประมาณให้กับกองทุนสวัสดิการชุมชนตำบลท่าชุมพล	เพื่อส่งเสริมการจัดกิจกรรมพัฒนาความรู้ ความสามารถในการบริหารจัดการกองทุนให้กับสมาชิกและคณะกรรมการกองทุนฯ	อุดหนุนกองทุนสวัสดิการชุมชนตามโครงการจัดกิจกรรมด้านสวัสดิการชุมชน เช่นการจัดประชุมสามัญ ประจำปีการอบรมศึกษาดูงานฯลฯ	๑๐๐,๐๐๐	๑๐๐,๐๐๐	๑๐๐,๐๐๐	๑๐๐,๐๐๐	๑๐๐,๐๐๐	๑ ครั้ง/ปี	กองทุนฯ สามารถจัดกิจกรรมพัฒนาความรู้ให้กับสมาชิกกองทุนฯ และคณะกรรมการได้อย่างมีประสิทธิภาพ	กองทุนฯ สวัสดิการ ชุมชน ต.ท่าชุมพล
๒	โครงการช่วยเหลือและบรรเทาความเดือดร้อนของประชาชนที่ได้รับความเดือดร้อนจากสถานการณ์ต่างๆ	เพื่อให้ประชาชนในตำบลท่าชุมพลได้รับการช่วยเหลือและบรรเทาความเดือดร้อนจากสถานการณ์ต่างๆ ตลอดจนการช่วยพัฒนาคุณภาพชีวิตแก่ผู้ที่ได้รับผลกระทบ	ช่วยเหลือเครื่องอุปโภคบริโภค วัสดุ อุปกรณ์ เงินช่วยเหลือ และสิ่งจำเป็นต่างๆฯลฯ ที่ช่วยพัฒนาคุณภาพชีวิตแก่ผู้ที่ได้รับผลกระทบจากสถานการณ์ต่างโรคริตติดต่อ ฯลฯ	๕๐๐,๐๐๐	๕๐๐,๐๐๐	๕๐๐,๐๐๐	๕๐๐,๐๐๐	๕๐๐,๐๐๐	ร้อยละประชาชน ที่ได้รับความเดือดร้อนที่ได้รับการช่วยเหลือ	ประชาชนในตำบลท่าชุมพลที่ได้รับความเดือดร้อนที่เกิดจากสถานการณ์ต่างๆ ได้รับความช่วยเหลือ ตลอดจนการช่วยพัฒนาคุณภาพชีวิตแก่ผู้ที่ได้รับผลกระทบ	กองสวัสดิการ สังคม
รวม	๒ โครงการ	-	-	๖๐๐,๐๐๐	๖๐๐,๐๐๐	๖๐๐,๐๐๐	๖๐๐,๐๐๐	๖๐๐,๐๐๐	-	-	-

รายละเอียดโครงการพัฒนา
แผนพัฒนาท้องถิ่น (พ.ศ.๒๕๖๖ - ๒๕๗๐)
องค์การบริหารส่วนตำบลท่าชุมพล อำเภอโพธาราม จังหวัดราชบุรี

ก. ยุทธศาสตร์การพัฒนาจังหวัดราชบุรี ที่ ๓ การพัฒนาคุณภาพประชาชน และความมั่นคงในชีวิตด้วยหลักปรัชญาของเศรษฐกิจพอเพียง

ข. ยุทธศาสตร์การพัฒนาของ อปท. ในเขตจังหวัดที่ ๒ ด้านส่งเสริมคุณภาพชีวิต

๓. ยุทธศาสตร์การพัฒนาทุนมนุษย์และสังคมที่มีคุณภาพ

๓.๔ แผนงานสร้างความเข้มแข็งของชุมชน

ที่	โครงการ	วัตถุประสงค์	เป้าหมาย (ผลผลิตของโครงการ)	งบประมาณ					ตัวชี้วัด(KPI)	ผลที่คาดว่าจะได้รับ	หน่วยงาน รับผิดชอบหลัก
				๒๕๖๖	๒๕๖๗	๒๕๖๘	๒๕๖๙	๒๕๗๐			
				(บาท)	(บาท)	(บาท)	(บาท)	(บาท)			
๑	โครงการเสริมสร้างครอบครัวอบอุ่น เข้มแข็ง	เพื่อสร้างความรัก ความเข้าใจ และความสัมพันธ์ที่ดี ระหว่างสมาชิกในครอบครัว	สมาชิกครอบครัว ประกอบด้วย พ่อ แม่ ลูก ต.ท่าชุมพล	๔๐,๐๐๐	๔๐,๐๐๐	๔๐,๐๐๐	๔๐,๐๐๐	๔๐,๐๐๐	จำนวนผู้เข้ารับ การอบรมเข้าใจใน บทบาทหน้าที่ ของตนเอง	สมาชิกในครอบครัว (พ่อ แม่ ลูก)ได้รับความรู้ และเข้าใจในบทบาท หน้าที่ ความรู้เรื่องความ สำคัญของครอบครัวและได้ ทำกิจกรรมสร้างความ สัมพันธ์ร่วมกัน	กองสวัสดิการ สังคม
๒	โครงการพัฒนาศักยภาพผู้สูงอายุ ตำบลท่าชุมพล	เพื่อเสริมสร้างศักยภาพ สร้างความรู้ ทักษะให้แก่ผู้สูงอายุได้รับการพัฒนา ที่ดีขึ้น	ผู้สูงอายุ หมู่ที่ ๑-๙ ต.ท่าชุมพล	๔๐๐,๐๐๐	๔๐๐,๐๐๐	๔๐๐,๐๐๐	๔๐๐,๐๐๐	๔๐๐,๐๐๐	จำนวนผู้สูงอายุ ที่ได้รับการพัฒนา	ผู้สูงอายุได้รับการ พัฒนาที่ดีขึ้น	กองสวัสดิการ สังคม
๓	โครงการส่งเสริมและสนับสนุนกิจกรรม ตามโครงการที่ขอรับสนับสนุนจาก ศูนย์พัฒนาครอบครัวในชุมชน ตำบลท่าชุมพล	๑.เพื่อสร้างความรักความเข้าใจและ ความสัมพันธ์ที่ดีระหว่างสมาชิก ในครอบครัว ๒. เพื่อให้บุคคลในครอบครัว ผู้นำ ชุมชน คณะกรรมการศูนย์พัฒนา ครอบครัวในชุมชน รับรู้ถึงโทษทัณฑ์ และความ คุ้มครองทางกฎหมายฯ ๓.เพื่อสนับสนุนโครงการที่ขอรับ งบประมาณจากศูนย์พัฒนา ครอบครัวในชุมชนตำบลท่าชุมพล	๑.ผู้บริหารท้องถิ่น พนักงาน ท้องถิ่นที่เกี่ยวข้อง และ คณะกรรมการศูนย์พัฒนา ครอบครัว ๒.สมาชิกครอบครัว ประกอบด้วย พ่อ แม่ ลูก	๑๐๐,๐๐๐	๑๐๐,๐๐๐	๑๐๐,๐๐๐	๑๐๐,๐๐๐	๑๐๐,๐๐๐	ความรู้ ความเข้าใจ และเห็นความ สำคัญของปัญหา ความรุนแรงใน ครอบครัวของ ผู้บริหารท้องถิ่น พนักงานท้องถิ่น ที่เกี่ยวข้องและคณะ กรรมการศูนย์ พัฒนาครอบครัว	ผู้บริหารท้องถิ่น พนักงาน ท้องถิ่นที่เกี่ยวข้อง และ คณะกรรมการ ศูนย์พัฒนาครอบครัว รับความรู้ ความเข้าใจ ของปัญหาความรุนแรง ในครอบครัวและเห็นความ สำคัญพร้อมให้การ ส่งเสริม/สนับสนุนป้องกัน ความรุนแรงในพื้นที่	กองสวัสดิการ สังคม

รายละเอียดโครงการพัฒนา
แผนพัฒนาท้องถิ่น (พ.ศ.๒๕๖๖ - ๒๕๗๐)
สำหรับ โครงการพัฒนาที่องค์กรปกครองส่วนท้องถิ่นดำเนินการโดยไม่ใช้งบประมาณ
องค์การบริหารส่วนตำบลท่าชุมพล อำเภอโพธาราม จังหวัดราชบุรี

ก. ยุทธศาสตร์การพัฒนาจังหวัดราชบุรี ที่ ๓ การพัฒนาคุณภาพประชาชน และความมั่นคงในชีวิตด้วยหลักปรัชญาของเศรษฐกิจพอเพียง

ข. ยุทธศาสตร์การพัฒนาของ อปท. ในเขตจังหวัดที่ ๒ ด้านส่งเสริมคุณภาพชีวิต

๓. ยุทธศาสตร์การพัฒนาทุนมนุษย์และสังคมที่มีคุณภาพ

๓.๔ แผนงานสร้างความเข้มแข็งของชุมชน

ที่	โครงการ	วัตถุประสงค์	เป้าหมาย (ผลผลิตของโครงการ)	งบประมาณ					ตัวชี้วัด(KPI)	ผลที่คาดว่าจะได้รับ	หน่วยงาน รับผิดชอบหลัก
				๒๕๖๖	๒๕๖๗	๒๕๖๘	๒๕๖๙	๒๕๗๐			
				(บาท)	(บาท)	(บาท)	(บาท)	(บาท)			
๔	โครงการอบรมการป้องกันและแก้ไข ปัญหาความรุนแรงต่อเด็ก สตรี และ บุคคลในครอบครัว	เพื่อสร้างความเข้าใจเกี่ยวกับการ จัดเก็บข้อมูล ความตระหนัก และ ความร่วมมือแก่กลุ่มเป้าหมายใน การป้องกัน เผื่อระวัง ความรุนแรง ในพื้นที่ ซึ่งสามารถนำไปสู่ การวิเคราะห์ปัญหา และแผน ดำเนินการป้องกันและแก้ไขปัญหา ความรุนแรงในครอบครัว	ผู้บริหารท้องถิ่นและสมาชิก สภาฯ หัวหน้าส่วนราชการ ผู้นำชุมชน ผู้นำกลุ่มต่าง ๆ อาสาสมัคร และกลุ่มสตรี ประชาชนในพื้นที่ตำบล ท่าชุมพล	๓๐,๐๐๐	๓๐,๐๐๐	๓๐,๐๐๐	๓๐,๐๐๐	๓๐,๐๐๐	จำนวนผู้เข้าร่วม อบรมมีความรู้ เพิ่มขึ้น	สามารถสร้างความเข้าใจ เกี่ยวกับการจัดเก็บข้อมูล ความตระหนัก ความ ร่วมมือแก่กลุ่มเป้าหมาย ในการป้องกัน เผื่อระวัง ความรุนแรงในพื้นที่ ซึ่งสามารถนำไปสู่การ วิเคราะห์ปัญหา และแผน ดำเนินการป้องกันและ แก้ไขปัญหความรุนแรง ในครอบครัว	กองสวัสดิการ สังคม
๕	โครงการขับเคลื่อนปรัชญาเศรษฐกิจ พอเพียงขององค์การบริหารส่วนตำบล ท่าชุมพล	เพื่อถ่ายทอดความรู้ตามหลักปรัชญา เศรษฐกิจพอเพียง นำมาใช้ให้ เกิดประโยชน์ ผู้เข้าร่วมโครงการ	จัดอบรมและศึกษาดูงาน ให้กับประชาชนหมู่ที่ ๑-๙ ที่สมัครเข้าร่วมโครงการ	๒๐๐,๐๐๐	๒๐๐,๐๐๐	๒๐๐,๐๐๐	๒๐๐,๐๐๐	๒๐๐,๐๐๐	ความพึงพอใจ ของผู้เข้าร่วม โครงการ	ผู้เข้าอบรมได้รับความรู้ตาม หลักปรัชญาเศรษฐกิจ พอเพียง นำมาใช้ให้ เกิดประโยชน์ และได้เห็น ตัวอย่างที่เป็นรูปธรรม	กองสวัสดิการ สังคม
รวม	๕ โครงการ	-	-	๗๗๐,๐๐๐	๗๗๐,๐๐๐	๗๗๐,๐๐๐	๗๗๐,๐๐๐	๗๗๐,๐๐๐	-	-	

รายละเอียดโครงการพัฒนา
แผนพัฒนาท้องถิ่น (พ.ศ.๒๕๖๖ - ๒๕๗๐)
องค์การบริหารส่วนตำบลท่าชุมพล อำเภอโพธาราม จังหวัดราชบุรี

ก. ยุทธศาสตร์การพัฒนาจังหวัดราชบุรี ที่ ๓ การพัฒนาคุณภาพประชาชน และความมั่นคงในชีวิตด้วยหลักปรัชญาของเศรษฐกิจพอเพียง

ข. ยุทธศาสตร์การพัฒนาของ อปท. ในเขตจังหวัดที่ ๖ ด้านศิลปะ วัฒนธรรม จารีต ประเพณีและภูมิปัญญาท้องถิ่น

๓. ยุทธศาสตร์การพัฒนาทุนมนุษย์และสังคมที่มีคุณภาพ

๓.๕ แผนงานการศึกษา วัฒนธรรมและนันทนาการ

ที่	โครงการ	วัตถุประสงค์	เป้าหมาย (ผลผลิตของโครงการ)	งบประมาณ					ตัวชี้วัด(KPI)	ผลที่คาดว่าจะได้รับ	หน่วยงาน รับผิดชอบหลัก
				๒๕๖๖	๒๕๖๗	๒๕๖๘	๒๕๖๙	๒๕๗๐			
				(บาท)	(บาท)	(บาท)	(บาท)	(บาท)			
๑	โครงการรณรงค์งดเหล้าเข้าพรรษา	เพื่อให้เด็ก เยาวชน และประชาชน ในต.ท่าชุมพลร่วมรณรงค์งดเหล้า เข้าพรรษา และเป็นคนต้นแบบ ครอบครัวปลอดเหล้า	จัดกิจกรรม ปีละ ๑ ครั้ง	๕,๐๐๐	๕,๐๐๐	๕,๐๐๐	๕,๐๐๐	๕,๐๐๐	ร้อยละของผู้เข้าร่วม กิจกรรมเป็นคน ต้นแบบครอบครัว ปลอดเหล้า	เด็ก เยาวชน และ ในตำบลท่าชุมพล เป็นต้นแบบ และครอบครัวปลอดเหล้า	กอง การศึกษาฯ
๒	โครงการส่งเสริมพระพุทธศาสนา เนื่องในเทศกาลวิสาขบูชา	เพื่อส่งเสริมให้เด็ก เยาวชน และ ประชาชนได้ตระหนักและเห็น ความสำคัญของวันวิสาขบูชา พร้อม ทั้งได้บำเพ็ญศาสนกิจ ปฏิบัติธรรม ละความชั่ว มุ่งทำความดี	จัดกิจกรรม ปีละ ๑ ครั้ง	๕,๐๐๐	๕,๐๐๐	๕,๐๐๐	๕,๐๐๐	๕,๐๐๐	ร้อยละของผู้เข้าร่วม กิจกรรมได้บำเพ็ญ ศาสนกิจ ปฏิบัติธรรม ละความชั่ว มุ่งทำความดี	เด็ก เยาวชน และประชาชน มีความตระหนักและเห็น ความสำคัญของวัน วิสาขบูชา ได้บำเพ็ญ ศาสนกิจ ปฏิบัติธรรม พร้อมทั้งละความชั่ว มุ่งทำความดี	กอง การศึกษาฯ
๓	โครงการหล่อเทียนจำนำพรรษา	เพื่อส่งเสริมและสนับสนุน ให้เด็ก เยาวชน และประชาชน ได้ทำนุบำรุงพระพุทธศาสนา	จัดกิจกรรม ปีละ ๑ ครั้ง	๖,๐๐๐	๖,๐๐๐	๖,๐๐๐	๖,๐๐๐	๖,๐๐๐	ร้อยละของผู้ เข้าร่วมกิจกรรม ได้ทำนุบำรุง พระพุทธศาสนา	เด็ก เยาวชน และประชาชน ตำบลท่าชุมพลได้รับความรู้ เกี่ยวกับพระพุทธศาสนา เกิดคุณธรรมจริยธรรม และสามารถนำความรู้ ไปใช้ได้อย่างถูกต้อง	กอง การศึกษาฯ
๔	โครงการแห่เทียนเข้าพรรษา	เพื่ออนุรักษ์ ส่งเสริม และ สืบทอดขนบธรรมเนียม ประเพณี วัฒนธรรมทางพระพุทธศาสนา ให้คงอยู่สืบไป	จัดกิจกรรม ปีละ ๑ ครั้ง	๕,๐๐๐	๕,๐๐๐	๕,๐๐๐	๕,๐๐๐	๕,๐๐๐	ร้อยละของผู้เข้าร่วม กิจกรรมอนุรักษ์ และสืบทอด ขนบธรรมเนียม ประเพณี	เด็ก เยาวชน และ ประชาชนในต.ท่าชุมพล ได้อนุรักษ์สืบทอด ขนบธรรมเนียมประเพณี วัฒนธรรมทาง พระพุทธศาสนา	กอง การศึกษาฯ

รายละเอียดโครงการพัฒนา
แผนพัฒนาท้องถิ่น (พ.ศ.๒๕๖๖ - ๒๕๗๐)
องค์การบริหารส่วนตำบลท่าชุมพล อำเภอโพธาราม จังหวัดราชบุรี

ก. ยุทธศาสตร์การพัฒนาจังหวัดราชบุรี ที่ ๓ การพัฒนาคุณภาพประชาชน และความมั่นคงในชีวิตด้วยหลักปรัชญาของเศรษฐกิจพอเพียง
ข. ยุทธศาสตร์การพัฒนาของ อปท. ในเขตจังหวัดที่ ๖ ด้านศิลปะ วัฒนธรรม จารีต ประเพณีและภูมิปัญญาท้องถิ่น

๓. ยุทธศาสตร์การพัฒนาทุนมนุษย์และสังคมที่มีคุณภาพ

๓.๕ แผนงานการศึกษา วัฒนธรรมและนันทนาการ

ที่	โครงการ	วัตถุประสงค์	เป้าหมาย (ผลผลิตของโครงการ)	งบประมาณ					ตัวชี้วัด(KPI)	ผลที่คาดว่าจะได้รับ	หน่วยงาน รับผิดชอบหลัก
				๒๕๖๖ (บาท)	๒๕๖๗ (บาท)	๒๕๖๘ (บาท)	๒๕๖๙ (บาท)	๒๕๗๐ (บาท)			
๕	โครงการส่งเสริมพระพุทธศาสนา เนื่องในวันอาสาฬหบูชา	เพื่อส่งเสริมและทำนุบำรุง พระพุทธศาสนาพร้อมทั้งส่งเสริมให้ เด็ก เยาวชน และประชาชน ในตำบลท่าชุมพลได้ตระหนักและ เห็นถึงความสำคัญของ วันอาสาฬหบูชา	จัดกิจกรรม วันอาสาฬหบูชา ปีละ ๑ ครั้ง	๒,๐๐๐	๒,๐๐๐	๒,๐๐๐	๒,๐๐๐	๒,๐๐๐	ปีละ ๑ ครั้ง	เด็ก เยาวชนและประชาชน ในตำบลท่าชุมพลได้ร่วม ทำนุบำรุงพระพุทธศาสนา และเห็นถึงความสำคัญของ วันอาสาฬหบูชา	กอง การศึกษา
๖	โครงการส่งเสริมพระพุทธศาสนา เนื่องในวันเข้าพรรษา	เพื่อส่งเสริมและทำนุบำรุง พระพุทธศาสนาพร้อมทั้งส่งเสริมให้ เด็ก เยาวชน และประชาชนในตำบล ท่าชุมพลได้ตระหนักและเห็นถึง ความสำคัญของของวันเข้าพรรษา	จัดกิจกรรม วันเข้าพรรษา ปีละ ๑ ครั้ง	๒,๐๐๐	๒,๐๐๐	๒,๐๐๐	๒,๐๐๐	๒,๐๐๐	ปีละ ๑ ครั้ง	เด็ก เยาวชนและประชาชน ในตำบลท่าชุมพลได้ร่วม ทำนุบำรุงพระพุทธศาสนา และเห็นถึงความสำคัญของ วันเข้าพรรษา	กอง การศึกษา
๗	โครงการสืบสานและอนุรักษ์ขนมไทย โบราณ	เพื่ออนุรักษ์ และสืบทอด ภูมิปัญญาท้องถิ่นขนมไทย โบราณให้คงอยู่ในชุมชน	จัดกิจกรรม ปีละ ๑ ครั้ง	๑๐,๐๐๐	๑๐,๐๐๐	๑๐,๐๐๐	๑๐,๐๐๐	๑๐,๐๐๐	ร้อยละของผู้เข้าร่วม กิจกรรม	เด็ก เยาวชนและประชาชน ต.ท่าชุมพลได้อนุรักษ์และ สืบทอดภูมิปัญญาท้องถิ่น ขนมไทยโบราณ	กอง การศึกษา
๘	โครงการภูมิปัญญาท้องถิ่น	เพื่ออนุรักษ์ และสืบทอด ภูมิปัญญาท้องถิ่นให้คงอยู่ในชุมชน	จัดกิจกรรม ปีละ ๑ ครั้ง	๑๐,๐๐๐	๑๐,๐๐๐	๑๐,๐๐๐	๑๐,๐๐๐	๑๐,๐๐๐	ร้อยละของผู้เข้าร่วม กิจกรรม	เด็ก เยาวชนและประชาชน ต.ท่าชุมพลได้อนุรักษ์และ สืบทอดภูมิปัญญาท้องถิ่น	กอง การศึกษา
๙	โครงการท้องถิ่นของเรา	เพื่อส่งเสริมและสนับสนุนการนำ ภูมิปัญญาทางวัฒนธรรมในท้องถิ่น มาเป็นทุนในการสร้างคุณค่าทาง สังคมและสร้างจิตสำนึกที่ดีให้เด็ก เยาวชนและประชาชนรักบ้านเกิด ของตนเอง	จัดกิจกรรม ปีละ ๑ ครั้ง	๑๐,๐๐๐	๑๐,๐๐๐	๑๐,๐๐๐	๑๐,๐๐๐	๑๐,๐๐๐	ร้อยละของผู้เข้าร่วม กิจกรรม	เด็ก เยาวชน และ ประชาชนต.ท่าชุมพลมี จิตสำนึกที่รักบ้านเกิด ของตนเองได้อนุรักษ์และ สืบทอดภูมิปัญญาท้องถิ่น	กอง การศึกษา

รายละเอียดโครงการพัฒนา
แผนพัฒนาท้องถิ่น (พ.ศ.๒๕๖๖ - ๒๕๗๐)
องค์การบริหารส่วนตำบลท่าชุมพล อำเภอโพธาราม จังหวัดราชบุรี

ก. ยุทธศาสตร์การพัฒนาจังหวัดราชบุรี ที่ ๓ การพัฒนาคุณภาพประชาชน และความมั่นคงในชีวิตด้วยหลักปรัชญาของเศรษฐกิจพอเพียง

ข. ยุทธศาสตร์การพัฒนาของ อปท. ในเขตจังหวัดที่ ๖ ด้านศิลปะ วัฒนธรรม จารีต ประเพณีและภูมิปัญญาท้องถิ่น

๓. ยุทธศาสตร์การพัฒนาทุนมนุษย์และสังคมที่มีคุณภาพ

๓.๕ แผนงานการศาสนา วัฒนธรรมและนันทนาการ

ที่	โครงการ	วัตถุประสงค์	เป้าหมาย (ผลผลิตของโครงการ)	งบประมาณ					ตัวชี้วัด(KPI)	ผลที่คาดว่าจะได้รับ	หน่วยงาน รับผิดชอบหลัก
				๒๕๖๖	๒๕๖๗	๒๕๖๘	๒๕๖๙	๒๕๗๐			
				(บาท)	(บาท)	(บาท)	(บาท)	(บาท)			
๑๐	โครงการลานบุญลานปัญญา	เพื่อส่งเสริมและสนับสนุน ให้เด็ก เยาวชนและประชาชนได้ทำ บำรุงและเรียนรู้พระพุทธศาสนา	จัดกิจกรรม ปีละ ๑ ครั้ง	๕,๐๐๐	๕,๐๐๐	๕,๐๐๐	๕,๐๐๐	๕,๐๐๐	จำนวนเด็ก เยาวชน และประชาชนได้ ทำบำรุงและ เรียนรู้ พระพุทธศาสนา	เด็ก เยาวชน และประชาชนได้ ทำบำรุงและ เรียนรู้พระพุทธศาสนา	กอง การศึกษา
๑๑	โครงการสนับสนุนการจัดกิจกรรม ส่งเสริมวัฒนธรรมประเพณีท้องถิ่น และภูมิปัญญาท้องถิ่น	เพื่อให้เด็ก เยาวชน และประชาชน ได้ร่วมอนุรักษ์ศิลปวัฒนธรรม ประเพณีท้องถิ่นและ ภูมิปัญญาท้องถิ่น	จัดงานวัฒนธรรมประเพณี ท้องถิ่นปีละ ๔ ครั้ง	๓๐๐,๐๐๐	๓๐๐,๐๐๐	๓๐๐,๐๐๐	๓๐๐,๐๐๐	๓๐๐,๐๐๐	ร้อยละ ของความพึงพอใจ ของประชาชน	เด็ก เยาวชน และประชาชน ประมาณ ๕๐๐ คน ได้เข้าร่วมกิจกรรมงาน ประเพณีของท้องถิ่นและ ภูมิปัญญาท้องถิ่น	กอง การศึกษา
๑๒	โครงการสงกรานต์ สืบสานวัฒนธรรม ประเพณีท้องถิ่น	เพื่อส่งเสริมให้คนในท้องถิ่น ได้ร่วมอนุรักษ์ประเพณี วัฒนธรรม และฟื้นฟู ส่งเสริมประเพณี สงกรานต์ให้ยั่งยืนถาวรสืบไป	จัดงานสงกรานต์ สืบสาน วัฒนธรรมประเพณีท้องถิ่น ปีละ ๑ ครั้ง	๒๐๐,๐๐๐	๒๐๐,๐๐๐	๒๐๐,๐๐๐	๒๐๐,๐๐๐	๒๐๐,๐๐๐	ร้อยละ ของความพึงพอใจ ของประชาชน	เด็ก เยาวชนและประชาชน ในตำบลท่าชุมพลได้ร่วม อนุรักษ์ขนบธรรมเนียม ประเพณี วัฒนธรรม อันดีงาม	กอง การศึกษา
๑๓	โครงการลอยกระทง	เพื่อให้เด็ก เยาวชน และประชาชน ได้อนุรักษ์ประเพณี ลอยกระทงให้คงอยู่สืบไป	จัดงานลอยกระทง ปีละ ๑ ครั้ง	๒๐๐,๐๐๐	๒๐๐,๐๐๐	๒๐๐,๐๐๐	๒๐๐,๐๐๐	๒๐๐,๐๐๐	ร้อยละ ของความพึงพอใจ ของประชาชน	เด็ก เยาวชน และประชาชน ได้อนุรักษ์ประเพณี ลอยกระทงให้คงอยู่สืบไป	กอง การศึกษา
๑๔	โครงการรกรากวัฒนธรรมของดีบ้านฉัน	เพื่อแสวงหา อนุรักษ์ และเผยแพร่ รกรากวัฒนธรรม (ของดีบ้านฉัน) ที่โดดเด่นของชุมชน	จัดงาน ปีละ ๑ ครั้ง	๔๐,๐๐๐	๔๐,๐๐๐	๔๐,๐๐๐	๔๐,๐๐๐	๔๐,๐๐๐	ร้อยละ ของความพึงพอใจ ของประชาชน	เด็ก เยาวชน และประชาชน ได้อนุรักษ์และเผยแพร่ รกรากวัฒนธรรม (ของดีบ้านฉัน) ที่โดดเด่นของชุมชน	กอง การศึกษา

รายละเอียดโครงการพัฒนา
แผนพัฒนาท้องถิ่น (พ.ศ.๒๕๖๖ - ๒๕๗๐)
องค์การบริหารส่วนตำบลท่าชุมพล อำเภอโพธาราม จังหวัดราชบุรี

ก. ยุทธศาสตร์การพัฒนาจังหวัดราชบุรี ที่ ๓ การพัฒนาคุณภาพประชาชน และความมั่นคงในชีวิตด้วยหลักปรัชญาของเศรษฐกิจพอเพียง

ข. ยุทธศาสตร์การพัฒนาของ อปท. ในเขตจังหวัดที่ ๖ ด้านศิลปะ วัฒนธรรม จารีต ประเพณีและภูมิปัญญาท้องถิ่น

๓. ยุทธศาสตร์การพัฒนาทุนมนุษย์และสังคมที่มีคุณภาพ

๓.๕ แผนงานการศาสนา วัฒนธรรมและนันทนาการ

ที่	โครงการ	วัตถุประสงค์	เป้าหมาย (ผลผลิตของโครงการ)	งบประมาณ					ตัวชี้วัด(KPI)	ผลที่คาดว่าจะได้รับ	หน่วยงาน รับผิดชอบหลัก
				๒๕๖๖	๒๕๖๗	๒๕๖๘	๒๕๖๙	๒๕๗๐			
				(บาท)	(บาท)	(บาท)	(บาท)	(บาท)			
๑๕	โครงการสนับสนุนอุปกรณ์กีฬาให้กับศูนย์กีฬาประจำหมู่บ้าน	เพื่อให้เด็ก เยาวชน ประชาชนมีอุปกรณ์กีฬาสำหรับการออกกำลังกาย การแข่งขันและการนันทนาการ และเพื่อทดแทนอุปกรณ์กีฬาชุดเดิมที่เสื่อมสภาพ	จัดซื้ออุปกรณ์กีฬาหมู่บ้านละ ๑ ชุด จำนวน ๙ หมู่บ้าน	๙๐,๐๐๐	๙๐,๐๐๐	๙๐,๐๐๐	๙๐,๐๐๐	๙๐,๐๐๐	จำนวนอุปกรณ์กีฬาประจำหมู่บ้าน	เด็ก เยาวชน และประชาชนมีอุปกรณ์กีฬาสำหรับการแข่งขัน การออกกำลังกาย และนันทนาการอย่างทั่วถึง และเพียงพอ	กองการศึกษาฯ
๑๖	โครงการจัดการแข่งขันกีฬาต้านภัยยาเสพติด	เพื่อส่งเสริมให้เยาวชน และประชาชนในตำบลได้ออกกำลังกาย มีสุขภาพอนามัยที่ดีและห่างไกลยาเสพติด	หมู่บ้านในเขตตำบลท่าชุมพล จำนวน ๙ หมู่บ้าน จัดกิจกรรม ปีละ ๑ ครั้ง	๑๐๐,๐๐๐	๑๐๐,๐๐๐	๑๐๐,๐๐๐	๑๐๐,๐๐๐	๑๐๐,๐๐๐	จำนวนเยาวชนและประชาชนที่ร่วมกิจกรรมแข่งขันกีฬา	เยาวชน และประชาชนในตำบลท่าชุมพล มีสุขภาพอนามัยที่แข็งแรง ห่างไกลยาเสพติด	กองการศึกษาฯ
๑๗	โครงการส่งเสริมศักยภาพด้านการกีฬา	เพื่อพัฒนาศักยภาพเด็ก เยาวชนในตำบลท่าชุมพล	ส่งเสริมศักยภาพเด็ก เยาวชนในตำบลท่าชุมพล	๔๕,๐๐๐	๔๕,๐๐๐	๔๕,๐๐๐	๔๕,๐๐๐	๔๕,๐๐๐	จำนวนเด็ก เยาวชนในตำบลท่าชุมพลมีสุขภาพร่างกายแข็งแรง สามารถเข้าร่วมการแข่งขันกีฬาในระดับต่าง ๆ	เด็ก เยาวชนในตำบลท่าชุมพลมีสุขภาพแข็งแรงและมีความสามารถด้านการกีฬา	กองการศึกษาฯ
รวม	๑๗ โครงการ	-	-	๑,๐๓๕,๐๐๐	๑,๐๓๕,๐๐๐	๑,๐๓๕,๐๐๐	๑,๐๓๕,๐๐๐	๑,๐๓๕,๐๐๐	-	-	-

รายละเอียดโครงการพัฒนา
แผนพัฒนาท้องถิ่น (พ.ศ.๒๕๖๖ - ๒๕๗๐)
องค์การบริหารส่วนตำบลท่าชุมพล อำเภอโพธาราม จังหวัดราชบุรี

ก. ยุทธศาสตร์การพัฒนาจังหวัดราชบุรี ที่ ๓ การพัฒนาคุณภาพประชาชน และความมั่นคงในชีวิตด้วยหลักปรัชญาของเศรษฐกิจพอเพียง
ข. ยุทธศาสตร์การพัฒนาของ อปท. ในเขตจังหวัดที่ ๒ ด้านส่งเสริมคุณภาพชีวิต

๓. ยุทธศาสตร์การพัฒนาทุนมนุษย์และสังคมที่มีคุณภาพ

๓.๖ แผนงานงบกลาง

ที่	โครงการ	วัตถุประสงค์	เป้าหมาย (ผลผลิตของโครงการ)	งบประมาณ					ตัวชี้วัด(KPI)	ผลที่คาดว่าจะได้รับ	หน่วยงาน รับผิดชอบหลัก
				๒๕๖๖	๒๕๖๗	๒๕๖๘	๒๕๖๙	๒๕๗๐			
				(บาท)	(บาท)	(บาท)	(บาท)	(บาท)			
๑	โครงการสนับสนุนเบี้ยยังชีพผู้สูงอายุ	เพื่อเสริมสร้างสวัสดิการสังคมและยกระดับคุณภาพชีวิตผู้สูงอายุใน ต.ท่าชุมพลที่มีสิทธิได้รับเบี้ยยังชีพ	ผู้สูงอายุที่มีสิทธิได้รับเบี้ยยังชีพ ตามหลักเกณฑ์ ต่อเดือนต่อคน	๑๓,๐๐๐,๐๐๐	๑๓,๐๐๐,๐๐๐	๑๓,๐๐๐,๐๐๐	๑๓,๐๐๐,๐๐๐	๑๓,๐๐๐,๐๐๐	จำนวนผู้สูงอายุที่มีสิทธิได้รับเบี้ยยังชีพ	ผู้สูงอายุได้รับการสงเคราะห์ดำรงชีพตามสิทธิ	สำนักปลัดฯ
๒	โครงการสนับสนุนเบี้ยยังชีพผู้พิการ	เพื่อเสริมสร้างสวัสดิการสังคมและยกระดับคุณภาพชีวิตผู้พิการใน ต.ท่าชุมพลที่มีสิทธิได้รับเบี้ยยังชีพ	ผู้พิการที่มีสิทธิได้รับเบี้ยยังชีพ ตามหลักเกณฑ์ ต่อเดือนต่อคน	๒,๕๐๐,๐๐๐	๒,๕๐๐,๐๐๐	๒,๕๐๐,๐๐๐	๒,๕๐๐,๐๐๐	๒,๕๐๐,๐๐๐	จำนวนผู้พิการที่มีสิทธิได้รับเบี้ยยังชีพ	ผู้พิการได้รับการสงเคราะห์ดำรงชีพตามสิทธิ	สำนักปลัดฯ
๓	โครงการสนับสนุนเบี้ยยังชีพผู้ด้อยโอกาส	เพื่อเสริมสร้างสวัสดิการสังคมและยกระดับคุณภาพชีวิตผู้ด้อยโอกาสใน ต.ท่าชุมพลที่มีสิทธิได้รับเบี้ยยังชีพ	ผู้ด้อยโอกาสที่มีสิทธิได้รับเบี้ยยังชีพ ตามหลักเกณฑ์ ต่อเดือนต่อคน	๑๐๐,๐๐๐	๑๐๐,๐๐๐	๑๐๐,๐๐๐	๑๐๐,๐๐๐	๑๐๐,๐๐๐	จำนวนผู้ด้อยโอกาสที่มีสิทธิได้รับเบี้ยยังชีพ	ผู้ด้อยโอกาสได้รับการสงเคราะห์ดำรงชีพตามสิทธิ	สำนักปลัดฯ
๔	โครงการสมทบงบประมาณให้กับกองทุนหลักประกันสุขภาพแห่งชาติ(สปสช.) ต.ท่าชุมพล	เพื่อส่งเสริมการดำเนินกิจกรรมของกองทุนหลักประกันสุขภาพแห่งชาติ (สปสช.) ตำบลท่าชุมพล	กองทุนหลักประกันสุขภาพแห่งชาติ (สปสช.) จำนวน ๑ กองทุน ๑ ครั้ง/ปี	๑๕๐,๐๐๐	๑๕๐,๐๐๐	๑๕๐,๐๐๐	๑๕๐,๐๐๐	๑๕๐,๐๐๐	จำนวนโครงการที่ได้รับการอนุมัติ	กองทุนฯ(สปสช.)สามารถดำเนินกิจกรรมส่งเสริมคุณภาพชีวิตที่ดีของประชาชนได้อย่างทั่วถึง	กองทุนหลักประกันสุขภาพแห่งชาติ ต.ท่าชุมพล
๕	โครงการสมทบงบประมาณให้กับกองทุนสวัสดิการชุมชนตำบลท่าชุมพล	เพื่อส่งเสริมด้านสวัสดิการสำหรับประชาชนให้มีคุณภาพชีวิตที่ดี	กองทุนสวัสดิการชุมชนตำบลท่าชุมพล	๒๐๐,๐๐๐	๒๐๐,๐๐๐	๒๐๐,๐๐๐	๒๐๐,๐๐๐	๒๐๐,๐๐๐	๑ ครั้ง/ปี	ประชาชนตำบลท่าชุมพลได้รับการดูแลด้านสวัสดิการที่จำเป็นมีคุณภาพชีวิตที่ดีขึ้น	กองทุนสวัสดิการชุมชนตำบลท่าชุมพล

รายละเอียดโครงการพัฒนา
แผนพัฒนาท้องถิ่น (พ.ศ.๒๕๖๖ - ๒๕๗๐)
องค์การบริหารส่วนตำบลท่าชุมพล อำเภอโพธาราม จังหวัดราชบุรี

ก. ยุทธศาสตร์การพัฒนาจังหวัดราชบุรี ที่ ๓ การพัฒนาคุณภาพประชาชน และความมั่นคงในชีวิตด้วยหลักปรัชญาของเศรษฐกิจพอเพียง

ข. ยุทธศาสตร์การพัฒนาของ อปท. ในเขตจังหวัดที่ ๒ ด้านส่งเสริมคุณภาพชีวิต

๓. ยุทธศาสตร์การพัฒนาทุนมนุษย์และสังคมที่มีคุณภาพ

๓.๖ แผนงานงบกลาง

ที่	โครงการ	วัตถุประสงค์	เป้าหมาย (ผลผลิตของโครงการ)	งบประมาณ					ตัวชี้วัด(KPI)	ผลที่คาดว่าจะได้รับ	หน่วยงาน รับผิดชอบหลัก
				๒๕๖๖	๒๕๖๗	๒๕๖๘	๒๕๖๙	๒๕๗๐			
				(บาท)	(บาท)	(บาท)	(บาท)	(บาท)			
๖	โครงการช่วยเหลือบรรเทาความเดือดร้อนกับประชาชนในเรื่องต่างๆ หรือที่ได้รับผลกระทบจากภัยพิบัติ สาธารณภัยต่างๆ และโรคระบาดต่างๆ ทั้งในระดับตำบลและระดับประเทศ ฯลฯ	เพื่อช่วยเหลือบรรเทาความเดือดร้อนประชาชนในเรื่องต่างๆ หรือที่ได้รับผลกระทบจากภัยพิบัติ สาธารณภัยต่างๆ และโรคระบาดต่างๆ ทั้งในระดับตำบลและระดับประเทศ ที่นโยบายของรัฐประกาศในกรณีฉุกเฉิน เพื่อบรรเทาปัญหาความเดือดร้อนของประชาชนเป็นส่วนรวมได้	ช่วยเหลือเครื่องอุปโภคบริโภค วัสดุ อุปกรณ์ เงินช่วยเหลือ และสิ่งจำเป็นต่างๆ ที่ช่วยพัฒนาคุณภาพชีวิต ฯลฯ ตลอดจนการเยียวยาหลังจากภัยต่างๆ หมดไป เพื่อให้คุณภาพชีวิตของประชาชนในตำบลปลอดภัยและดีขึ้น	๑,๐๐๐,๐๐๐	๑,๐๐๐,๐๐๐	๑,๐๐๐,๐๐๐	๑,๐๐๐,๐๐๐	๑,๐๐๐,๐๐๐	จำนวนโครงการ /กิจกรรมที่ให้การช่วยเหลือประชาชนที่ประสบภัยพิบัติ และสาธารณภัยต่างๆ	ประชาชนได้รับความช่วยเหลือจากเหตุภัยพิบัติ/สาธารณภัย และโรคระบาดฯลฯ ได้ทันทั่วถึง เพื่อบรรเทาความเดือดร้อน	สำนักปลัดฯ
รวม	๖ โครงการ	-	-	๑๖,๙๕๐,๐๐๐	๑๖,๙๕๐,๐๐๐	๑๖,๙๕๐,๐๐๐	๑๖,๙๕๐,๐๐๐	๑๖,๙๕๐,๐๐๐	-	-	-

รายละเอียดโครงการพัฒนา

แผนพัฒนาท้องถิ่น (พ.ศ.๒๕๖๖ - ๒๕๗๐)

องค์การบริหารส่วนตำบลท่าชุมพล อำเภอโพธาราม จังหวัดราชบุรี

- ก. ยุทธศาสตร์การพัฒนาจังหวัดราชบุรี ที่ ๔ การจัดการทรัพยากรธรรมชาติและสิ่งแวดล้อมที่สมดุล และใช้ประโยชน์อย่างยั่งยืน
- ข. ยุทธศาสตร์การพัฒนาของ อปท. ในเขตจังหวัดที่ ๕ ด้านการบริหารจัดการ และการอนุรักษ์ทรัพยากรธรรมชาติและสิ่งแวดล้อม

๔. ยุทธศาสตร์การจัดการทรัพยากรธรรมชาติและสิ่งแวดล้อม

๔.๑ แผนงานเคหะและชุมชน

ที่	โครงการ	วัตถุประสงค์	เป้าหมาย (ผลผลิตของโครงการ)	งบประมาณ					ตัวชี้วัด(KPI)	ผลที่คาดว่าจะได้รับ	หน่วยงาน รับผิดชอบหลัก
				๒๕๖๖	๒๕๖๗	๒๕๖๘	๒๕๖๙	๒๕๗๐			
				(บาท)	(บาท)	(บาท)	(บาท)	(บาท)			
๑	โครงการบริหารจัดการขยะมูลฝอย ในชุมชน	เพื่อเพิ่มประสิทธิภาพการบริหาร จัดการและบูรณาการความร่วมมือ ในการจัดการขยะมูลฝอย แต่ละประเภทได้อย่างเหมาะสม	ตัวแทนครัวเรือนหมู่ที่๑-๙ เกิด กระบวนการ กิจกรรม วิธีการ ในการจัดการขยะที่ต้นทาง ของแต่ละกลุ่มเป้าหมาย	๖๐,๐๐๐	๖๐,๐๐๐	๖๐,๐๐๐	๖๐,๐๐๐	๖๐,๐๐๐	ร้อยละของผู้เข้าร่วม อบรมมีความรู้ ความเข้าใจเพิ่มขึ้น	ช่วยลดปัญหาปริมาณขยะ ในชุมชน การบริหารจัดการ ขยะมีประสิทธิภาพมากขึ้น	สำนักปลัดฯ
๒	โครงการกำจัดขยะมูลฝอยขององค์การ บริหารส่วนตำบลท่าชุมพล	เพื่อรักษาความสะอาดภายในตำบล เนื่องจากภายในตำบลไม่มีพื้นที่ ที่สามารถเป็นที่กำจัดขยะมูลฝอยได้	จ้างเหมาบริษัทเอกชนในการ กำจัดขยะมูลฝอยต่างๆบน ที่ดินของผู้รับจ้างที่มีการกำจัด ขยะอย่างถูกต้อง ตามหลักสุขาภิบาล	๕๐๐,๐๐๐	๕๐๐,๐๐๐	๕๐๐,๐๐๐	๕๐๐,๐๐๐	๕๐๐,๐๐๐	ร้อยละความสำเร็จ ในการกำจัด ขยะมูลฝอย	มีพื้นที่รองรับขยะเพียงพอ ตลอดระยะเวลาสัญญา	สำนักปลัดฯ
๓	โครงการจัดซื้อถังขยะพลาสติกสาธารณะ ในบริเวณหมู่บ้าน หมู่ที่ ๑-๙	เพื่อใช้ในการรองรับขยะจาก บ้านเรือนประชาชนและที่สาธารณะ	ถังขยะพลาสติกขนาด ๒๐๐ ลิตรพร้อมสกรีนโลโก้หน่วยงาน และหมายเลขประจำถังเจาะรู ระบายน้ำออกและเจาะหู ร้อยเชือกสำหรับยก	๑๕๐,๐๐๐	๑๕๐,๐๐๐	๑๕๐,๐๐๐	๑๕๐,๐๐๐	๑๕๐,๐๐๐	จำนวนถังขยะ ที่เพิ่มขึ้น	มีที่รองรับขยะจาก บ้านเรือนและพื้นที่ สาธารณะ ชุมชนมีความ สะอาดและเป็นระเบียบ เรียบร้อย	สำนักปลัดฯ
รวม	๓ โครงการ	-	-	๗๑๐,๐๐๐	๗๑๐,๐๐๐	๗๑๐,๐๐๐	๗๑๐,๐๐๐	๗๑๐,๐๐๐	-	-	-

รายละเอียดโครงการพัฒนา
แผนพัฒนาท้องถิ่น (พ.ศ.๒๕๖๖ - ๒๕๗๐)
องค์การบริหารส่วนตำบลท่าชุมพล อำเภอโพธาราม จังหวัดราชบุรี

- ก. ยุทธศาสตร์การพัฒนาจังหวัดราชบุรี ที่ ๔ การจัดการทรัพยากรธรรมชาติและสิ่งแวดล้อมที่สมดุล และใช้ประโยชน์อย่างยั่งยืน
- ข. ยุทธศาสตร์การพัฒนาของ อปท. ในเขตจังหวัดที่ ๕ ด้านการบริหารจัดการ และการอนุรักษ์ทรัพยากรธรรมชาติและสิ่งแวดล้อม
๔. ยุทธศาสตร์การจัดการทรัพยากรธรรมชาติและสิ่งแวดล้อม
- ๔.๒ แผนงานสร้างความเข้มแข็งในชุมชน

ที่	โครงการ	วัตถุประสงค์	เป้าหมาย (ผลผลิตของโครงการ)	งบประมาณ					ตัวชี้วัด(KPI)	ผลที่คาดว่าจะได้รับ	หน่วยงาน รับผิดชอบหลัก
				๒๕๖๖	๒๕๖๗	๒๕๖๘	๒๕๖๙	๒๕๗๐			
				(บาท)	(บาท)	(บาท)	(บาท)	(บาท)			
๑	โครงการส่งเสริม อนุรักษ์และวางแผน การใช้พลังงานในตำบล	เพื่อส่งเสริมให้ประชาชนรู้คุณค่า และอนุรักษ์การใช้พลังงาน	จัดอบรมให้ความรู้แก่ ประชาชน เยาวชน ในตำบล โดยการจัดฝึกอบรม ประชุม สัมมนา ศึกษาดูงานและอื่นๆ ตามความจำเป็น	๑๐๐,๐๐๐	๑๐๐,๐๐๐	๑๐๐,๐๐๐	๑๐๐,๐๐๐	๑๐๐,๐๐๐	ร้อยละของผู้เข้าร่วม อบรมมีความรู้ ความเข้าใจเพิ่มขึ้น	ประชาชนรู้คุณค่าและ อนุรักษ์การใช้พลังงาน	สำนักปลัดฯ
รวม	๑ โครงการ	-	-	๑๐๐,๐๐๐	๑๐๐,๐๐๐	๑๐๐,๐๐๐	๑๐๐,๐๐๐	๑๐๐,๐๐๐	-	-	-

รายละเอียดโครงการพัฒนา

แผนพัฒนาท้องถิ่น (พ.ศ.๒๕๖๖ - ๒๕๗๐)

องค์การบริหารส่วนตำบลท่าชุมพล อำเภอโพธาราม จังหวัดราชบุรี

- ก. ยุทธศาสตร์การพัฒนาจังหวัดราชบุรี ที่ ๔ การจัดการทรัพยากรธรรมชาติและสิ่งแวดล้อมที่สมดุล และใช้ประโยชน์อย่างยั่งยืน
- ข. ยุทธศาสตร์การพัฒนาของ อปท. ในเขตจังหวัดที่ ๕ ด้านการบริหารจัดการ และการอนุรักษ์ทรัพยากรธรรมชาติและสิ่งแวดล้อม

๔. ยุทธศาสตร์การจัดการทรัพยากรธรรมชาติและสิ่งแวดล้อม

๔.๓ แผนงานการเกษตร

ที่	โครงการ	วัตถุประสงค์	เป้าหมาย (ผลผลิตของโครงการ)	งบประมาณ					ตัวชี้วัด(KPI)	ผลที่คาดว่าจะได้รับ	หน่วยงาน รับผิดชอบหลัก
				๒๕๖๖	๒๕๖๗	๒๕๖๘	๒๕๖๙	๒๕๗๐			
				(บาท)	(บาท)	(บาท)	(บาท)	(บาท)			
๑	โครงการปลูกหญ้าแฝกป้องกันการพังทลายของหน้าดิน	เพื่อปรับปรุงฟื้นฟูอนุรักษ์ทรัพยากรธรรมชาติ	ปลูกหญ้าแฝกป้องกันการพังทลายของหน้าดิน	๓๐,๐๐๐	๓๐,๐๐๐	๓๐,๐๐๐	๓๐,๐๐๐	๓๐,๐๐๐	ร้อยละของผู้เข้าร่วมโครงการมีความรู้เรื่องหญ้าแฝกเพิ่มขึ้น	ประชาชนในพื้นที่มีส่วนร่วมในการปรับปรุงฟื้นฟูอนุรักษ์ทรัพยากรธรรมชาติร่วมกัน	สำนักปลัดฯ
๒	โครงการปรับปรุงที่สาธารณะหนองบอนให้เป็นแหล่งท่องเที่ยว ศูนย์เรียนรู้ตามแนวเศรษฐกิจพอเพียงและศูนย์รวมสถานที่ราชการ	เพื่อส่งเสริมแหล่งท่องเที่ยวเชิงอนุรักษ์ในตำบล และเป็นศูนย์กลางการเรียนรู้ และศูนย์รวมสถานที่ราชการ	ปรับปรุงสภาพพื้นที่ทำคันทินกันรอบพื้นที่ ขุดสระเก็บน้ำและทำแปลงเรียนรู้เศรษฐกิจพอเพียง					๕,๐๐๐,๐๐๐	แหล่งท่องเที่ยวเชิงอนุรักษ์ตามแนวเศรษฐกิจพอเพียง	ประชาชนมีรายได้จากแหล่งท่องเที่ยวและลดรายจ่ายจากการเรียนรู้เศรษฐกิจพอเพียง	กองช่าง
๓	โครงการกำจัดผักตบชวาและวัชพืชน้ำในคลองสาธารณะภายในตำบลท่าชุมพล	เพื่อกำจัดวัชพืชในคลองและให้การระบายน้ำได้สะดวกเพื่อป้องกันการเกิดน้ำท่วมและปรับปรุงภูมิทัศน์ตลอดแนวคลอง	กำจัดผักตบชวาและวัชพืชน้ำในคลองสาธารณะของตำบลท่าชุมพลตามพื้นที่ในหมู่ที่ ๑-๙	๕๐๐,๐๐๐	๕๐๐,๐๐๐	๕๐๐,๐๐๐	๕๐๐,๐๐๐	๕๐๐,๐๐๐	จำนวนคลองที่ดำเนินการ	แหล่งน้ำธรรมชาติได้รับการดูแลรักษาและมีการใช้ประโยชน์มากขึ้น	สำนักปลัดฯ
๔	โครงการกำจัดวัชพืชข้างถนนและแหล่งน้ำธรรมชาติหมู่ที่ ๑ - หมู่ที่ ๙	เพื่อกำจัดวัชพืชที่ไม่มีประโยชน์ต่อเส้นทางการจราจรและแหล่งน้ำธรรมชาติ	กำจัดวัชพืชนหมู่ที่ ๑ - หมู่ที่ ๙	๑๐๐,๐๐๐	๑๐๐,๐๐๐	๑๐๐,๐๐๐	๑๐๐,๐๐๐	๑๐๐,๐๐๐	กำจัดวัชพืชนหมู่ที่ ๑ - หมู่ที่ ๙	เส้นทางจราจรและแหล่งน้ำธรรมชาติปราศจากวัชพืชที่ก่อให้เกิดปัญหาสิ่งแวดล้อม	สำนักปลัดฯ
รวม	๔ โครงการ	-	-	๖๓๐,๐๐๐	๖๓๐,๐๐๐	๖๓๐,๐๐๐	๖๓๐,๐๐๐	๕,๖๓๐,๐๐๐	-	-	-

รายละเอียดโครงการพัฒนา

แผนพัฒนาท้องถิ่น (พ.ศ.๒๕๖๖ - ๒๕๗๐)

องค์การบริหารส่วนตำบลท่าชุมพล อำเภอโพธาราม จังหวัดราชบุรี

ก. ยุทธศาสตร์การพัฒนาจังหวัดราชบุรี ที่ ๓ การพัฒนาคุณภาพประชาชน และความมั่นคงในชีวิตด้วยหลักปรัชญาของเศรษฐกิจพอเพียง

ข. ยุทธศาสตร์การพัฒนาของ อปท. ในเขตจังหวัดที่ ๔ ด้านการวางแผน การส่งเสริมการลงทุน พาณิชยกรรมและการท่องเที่ยว

๕. ยุทธศาสตร์การพัฒนาระบบบริหารจัดการที่ดี

๕.๑ แผนงานบริหารทั่วไป

ที่	โครงการ	วัตถุประสงค์	เป้าหมาย (ผลผลิตของโครงการ)	งบประมาณ					ตัวชี้วัด(KPI)	ผลที่คาดว่าจะได้รับ	หน่วยงาน รับผิดชอบหลัก
				๒๕๖๖	๒๕๖๗	๒๕๖๘	๒๕๖๙	๒๕๗๐			
				(บาท)	(บาท)	(บาท)	(บาท)	(บาท)			
๑	โครงการจัดกิจกรรมงานพิธีและงานรัฐพิธี	เพื่อส่งเสริมให้ประชาชนและเจ้าหน้าที่ของรัฐ ในท้องถิ่น ได้แสดงออกและเห็นความสำคัญกิจกรรมวันสำคัญของทางราชการ ได้จัดและดำเนินงานพิธีต่างๆ ทั้งทางศาสนา งานพิธีและรัฐพิธี และพิธีของส่วนราชการ เพื่อเห็นความสำคัญของการเข้าร่วมกิจกรรมวันสำคัญตามประกาศของทางราชการ	จัดกิจกรรมงานรัฐพิธีที่เกี่ยวข้องกับสถาบันพระมหากษัตริย์และงานพิธีที่รัฐบาลหรือจังหวัดหรือหน่วยงานอื่นๆกำหนดขึ้นตามประกาศวันสำคัญที่รัฐบาลหรือหน่วยงานของรัฐได้ประกาศปฏิบัติ	๔๐๐,๐๐๐	๔๐๐,๐๐๐	๔๐๐,๐๐๐	๔๐๐,๐๐๐	๔๐๐,๐๐๐	จำนวนครั้งต่อปีที่ได้ดำเนินการ	ประชาชนได้มีส่วนร่วมในกิจกรรมงานรัฐพิธีต่างๆที่เกี่ยวข้องกับสถาบันพระมหากษัตริย์และเข้าร่วมกิจกรรมวันสำคัญตามประกาศของทางราชการทุกครั้ง	สำนักปลัด
๒	โครงการพัฒนาปรับปรุงเพื่อเพิ่มประสิทธิภาพในการทำงาน	เพื่อให้การบริหารงานขององค์กรมีประสิทธิภาพยิ่งขึ้น	จัดหา ครุภัณฑ์ วัสดุ อุปกรณ์ที่มีความจำเป็นในการปฏิบัติงานของหน่วยงานในสำนักงาน	๘๐๐,๐๐๐	๘๐๐,๐๐๐	๘๐๐,๐๐๐	๘๐๐,๐๐๐	๘๐๐,๐๐๐	จำนวนครุภัณฑ์ วัสดุ อุปกรณ์ ที่จัดซื้อในการปฏิบัติงาน	การบริหารงานขององค์กรมีประสิทธิภาพมากขึ้น	สำนักปลัดฯ กองช่าง กองคลัง กองการศึกษา กองสวัสดิการฯ
๓	โครงการส่งบุคลากรเข้ารับการฝึกอบรมเพื่อเพิ่มประสิทธิภาพในการทำงาน	เพื่อให้บุคลากรของหน่วยงานมีความรู้ในการปฏิบัติหน้าที่อย่างมีประสิทธิภาพ	บุคลากรหน่วยงานต่างๆเข้ารับการอบรมตามหลักสูตรที่เกี่ยวข้องกับตำแหน่งหรือตามหลักสูตรที่กรมส่งเสริมฯ สถาบันการศึกษาหรือหน่วยงานของรัฐจัดให้	๓๕๐,๐๐๐	๓๕๐,๐๐๐	๓๕๐,๐๐๐	๓๕๐,๐๐๐	๓๕๐,๐๐๐	จำนวนบุคลากรที่เข้ารับการอบรม	บุคลากรสามารถปฏิบัติหน้าที่อย่างมีประสิทธิภาพมากขึ้น	สำนักปลัดฯ กองช่าง กองคลัง กองการศึกษา กองสวัสดิการฯ
๔	โครงการอบรมผู้บริหารและสมาชิกสภาองค์การบริหารส่วนตำบล	เพื่อให้ผู้บริหารและส.อบต. มีความรู้ในการปฏิบัติหน้าที่อย่างมีประสิทธิภาพ	ผู้บริหารและ ส.อบต. เข้ารับการอบรมตามหลักสูตรกรมฯ	๕๐,๐๐๐	๕๐,๐๐๐	๕๐,๐๐๐	๕๐,๐๐๐	๕๐,๐๐๐	จำนวนผู้บริหารและ ส.อบต. ที่เข้าอบรม	ผู้บริหารและ ส.อบต. ปฏิบัติหน้าที่ได้อย่างเต็มที่ มีประสิทธิภาพ	สำนักปลัดฯ หน่วยงานที่เกี่ยวข้อง

รายละเอียดโครงการพัฒนา
แผนพัฒนาท้องถิ่น (พ.ศ.๒๕๖๖ - ๒๕๗๐)
องค์การบริหารส่วนตำบลท่าชุมพล อำเภอโพธาราม จังหวัดราชบุรี

- ก. ยุทธศาสตร์การพัฒนาจังหวัดราชบุรี ที่ ๓ การพัฒนาคุณภาพประชาชน และความมั่นคงในชีวิตด้วยหลักปรัชญาของเศรษฐกิจพอเพียง
ข. ยุทธศาสตร์การพัฒนาของ อปท. ในเขตจังหวัดที่ ๔ ด้านการวางแผน การส่งเสริมการลงทุน พาณิชยกรรมและการท่องเที่ยว

๕. ยุทธศาสตร์การพัฒนาระบบบริหารจัดการที่ดี

๕.๑ แผนงานบริหารทั่วไป

ที่	โครงการ	วัตถุประสงค์	เป้าหมาย (ผลผลิตของโครงการ)	งบประมาณ					ตัวชี้วัด(KPI)	ผลที่คาดว่าจะได้รับ	หน่วยงาน รับผิดชอบหลัก
				๒๕๖๖ (บาท)	๒๕๖๗ (บาท)	๒๕๖๘ (บาท)	๒๕๖๙ (บาท)	๒๕๗๐ (บาท)			
๕	โครงการเพิ่มประสิทธิภาพศูนย์ปฏิบัติการร่วมในการช่วยเหลือประชาชน และการพัฒนาศักยภาพการบริหารจัดการขององค์กรปกครองส่วนท้องถิ่น อ.โพธารามจ.ราชบุรี	เพื่อให้ประชาชนในท้องถิ่น มีศูนย์ปฏิบัติการร่วมในการช่วยเหลือในด้านต่างๆ	อุดหนุนอปท.ในเขตอำเภอโพธาราม ที่เป็นศูนย์ปฏิบัติการร่วมในการช่วยเหลือประชาชน และการพัฒนาศักยภาพการบริหารจัดการขององค์กรปกครองส่วนท้องถิ่น	๒๐,๐๐๐	๒๐,๐๐๐	๒๐,๐๐๐	๒๐,๐๐๐	๒๐,๐๐๐	๑ ครั้ง/ปี	ประชาชนได้รับประโยชน์ จากศูนย์ปฏิบัติการร่วมในการช่วยเหลือในด้านต่างๆ	ศูนย์ปฏิบัติการร่วมฯ
๖	โครงการส่งเสริมสนับสนุนประชาธิปไตยในการเลือกตั้ง	เพื่อการจัดการ/สนับสนุนการเลือกตั้งเป็นไปด้วยความเรียบร้อย	การเลือกตั้งทั่วไปหรือการเลือกตั้งของท้องถิ่น กระบวนการรณรงค์ เสริมสร้างความเข้าใจเกี่ยวกับการเลือกตั้ง ส่งเสริมการเรียนรู้ทางการเมือง การเป็นพลเมืองประชาธิปไตย	๒๐๐,๐๐๐	๒๐๐,๐๐๐	๒๐๐,๐๐๐	๒๐๐,๐๐๐	๒๐๐,๐๐๐	จำนวนครั้งที่มีการดำเนินการจัดการ/สนับสนุนการเลือกตั้ง	ได้ผู้บริหารท้องถิ่นและสมาชิกสภาท้องถิ่น ตามพรบ.การเลือกตั้ง ทำหน้าที่แทนประชาชนที่มีความรู้ความสามารถพัฒนาในด้านต่างๆ	สำนักปลัดฯ
๗	โครงการเลือกตั้งหรือเลือกตั้งซ่อมผู้บริหารท้องถิ่นและสมาชิกสภาท้องถิ่น	เพื่อสรรหาผู้บริหารท้องถิ่นและสมาชิกสภาท้องถิ่น	ดำเนินการเลือกตั้งเพื่อสรรหาผู้บริหารท้องถิ่นและสมาชิกสภาท้องถิ่น	๗๐๐,๐๐๐	๗๐๐,๐๐๐	๗๐๐,๐๐๐	๗๐๐,๐๐๐	๗๐๐,๐๐๐	ร้อยละของการดำเนินการเลือกตั้ง	ได้ผู้บริหารท้องถิ่นและสมาชิกสภาท้องถิ่น ตามพรบ.การเลือกตั้ง ทำหน้าที่แทนประชาชนที่มีความรู้ความสามารถพัฒนาในด้านต่างๆ	สำนักปลัดฯ
๘	โครงการอบรมและศึกษาดูงาน	เพื่อพัฒนาคุณภาพและสมรรถนะการปฏิบัติงานของอบต.ท่าชุมพล รวมถึงพัฒนาสมรรถนะการทำงานของผู้นำชุมชนในการพัฒนาท้องถิ่น	ผู้บริหาร สมาชิกสภา บุคลากร ผู้นำชุมชน ฯลฯ เข้าร่วมการอบรมและศึกษาดูงานตามโครงการที่อบต.กำหนด	๕๐๐,๐๐๐	๕๐๐,๐๐๐	๕๐๐,๐๐๐	๕๐๐,๐๐๐	๕๐๐,๐๐๐	ความพึงพอใจของผู้เข้าอบรมและศึกษาดูงาน	ผู้บริหาร สมาชิกสภา บุคลากรและผู้นำชุมชนฯฯ เห็นแบบอย่างและนำแนวปฏิบัติที่ดีมาพัฒนาท้องถิ่น	สำนักปลัดฯ

รายละเอียดโครงการพัฒนา
แผนพัฒนาท้องถิ่น (พ.ศ.๒๕๖๖ - ๒๕๗๐)
องค์การบริหารส่วนตำบลท่าชุมพล อำเภอโพธาราม จังหวัดราชบุรี

ก. ยุทธศาสตร์การพัฒนาจังหวัดราชบุรี ที่ ๓ การพัฒนาคุณภาพประชาชน และความมั่นคงในชีวิตด้วยหลักปรัชญาของเศรษฐกิจพอเพียง

ข. ยุทธศาสตร์การพัฒนาของ อปท. ในเขตจังหวัดที่ ๔ ด้านการวางแผน การส่งเสริมการลงทุน พาณิชยกรรมและการท่องเที่ยว

๕. ยุทธศาสตร์การพัฒนาระบบบริหารจัดการที่ดี

๕.๑ แผนงานบริหารทั่วไป

ที่	โครงการ	วัตถุประสงค์	เป้าหมาย (ผลผลิตของโครงการ)	งบประมาณ					ตัวชี้วัด(KPI)	ผลที่คาดว่าจะได้รับ	หน่วยงาน รับผิดชอบหลัก
				๒๕๖๖	๒๕๖๗	๒๕๖๘	๒๕๖๙	๒๕๗๐			
				(บาท)	(บาท)	(บาท)	(บาท)	(บาท)			
๙	โครงการอบรมมาตรการส่งเสริมความ ซื่อสัตย์ สุจริตในการปฏิบัติงาน	เพื่อส่งเสริมให้บุคลากรปฏิบัติ หน้าที่ด้วยความซื่อสัตย์ สุจริต มีคุณธรรมรักษามาตรฐานการ ให้บริการที่ดีและโปร่งใส	จัดอบรมให้กับพนักงานและ เจ้าหน้าที่ขององค์การบริหาร ส่วนตำบลท่าชุมพลทั้งหมด	๒๐,๐๐๐	๒๐,๐๐๐	๒๐,๐๐๐	๒๐,๐๐๐	๒๐,๐๐๐	ความพึงพอใจ ของผู้เข้าร่วม โครงการ	บุคลากรปฏิบัติ หน้าที่ด้วยความซื่อสัตย์ สุจริตมีคุณธรรม รักษามาตรฐานการ ให้บริการที่ดีและโปร่งใส	สำนักปลัด
๑๐	โครงการบริหารงานตามหลักธรรมาภิบาล	เพื่อให้บุคลากรมีความรู้ในหลัก ธรรมาภิบาล การป้องกันการทุจริต หลักปรัชญาเศรษฐกิจพอเพียง การนำองค์ความรู้มาใช้ในองค์กร	จัดอบรมให้กับผู้บริหาร สมาชิกสภา พนักงานส่วนตำบล และพนักงานจ้างฯ	๒๐,๐๐๐	๒๐,๐๐๐	๒๐,๐๐๐	๒๐,๐๐๐	๒๐,๐๐๐	ความพึงพอใจ ของผู้เข้าร่วม โครงการ	บุคลากรมีความรู้ในหลัก ธรรมาภิบาล การป้องกัน การทุจริต หลักปรัชญา เศรษฐกิจพอเพียง การนำ องค์ความรู้มาใช้ในองค์กร	สำนักปลัด
๑๑	โครงการอบรมคุณธรรม จริยธรรมเพื่อ พัฒนาผู้บริหาร สมาชิกสภาท้องถิ่น พนักงานส่วน ตำบล ลูกจ้างประจำ และพนักงานจ้าง	เพื่อให้ผู้เข้าอบรมเข้าใจด้าน คุณธรรม จริยธรรม ผลประโยชน์ ทับซ้อน จรรยาบรรณทางวิชาชีพ การปฏิบัติงานตามอำนาจหน้าที่	อบรมให้กับผู้บริหาร สมาชิกสภาข้าราชการ ลูกจ้างประจำ พนักงาน ส่วนตำบล พนักงานจ้างฯ และจ้างเหมาบริการ	๒๐,๐๐๐	๒๐,๐๐๐	๒๐,๐๐๐	๒๐,๐๐๐	๒๐,๐๐๐	ความพึงพอใจ ของผู้เข้าร่วม โครงการ	ผู้เข้าอบรมเข้าใจด้าน คุณธรรม จริยธรรม ผลประโยชน์ทับซ้อน จรรยาบรรณทางวิชาชีพ ปฏิบัติงานตามอำนาจหน้าที่	สำนักปลัด
๑๒	โครงการปรับปรุงระบบเว็บไซต์ ขององค์การบริหารส่วนตำบลท่าชุมพล	เพื่อพัฒนาระบบเว็บไซต์ให้ ทันสมัยบุคลากรมีความเข้าใจ การปฏิบัติงานทางเว็บไซต์ การสร้างภาพลักษณ์องค์กร	ปรับปรุงเว็บไซต์ ของอบต.ท่าชุมพล	๒๐,๐๐๐	๒๐,๐๐๐	๒๐,๐๐๐	๒๐,๐๐๐	๒๐,๐๐๐	เว็บไซต์ของอบต. ท่าชุมพล	ระบบเว็บไซต์ของอบต. มีความทันสมัย บุคลากร มีความเข้าใจ การปฏิบัติงานทางเว็บไซต์ การสร้างภาพลักษณ์องค์กร	สำนักปลัด
๑๓	โครงการสำรวจความพึงพอใจของ ประชาชนต่อดำเนินงานและการให้ บริการขององค์การบริหารส่วนตำบล ท่าชุมพล	เพื่อสร้างความโปร่งใสในการ ปฏิบัติงาน การปรับปรุงและ พัฒนางานบริการให้มีคุณภาพ การป้องกันปัญหาการทุจริต	จ้างเหมาสถาบันการศึกษา ระดับอุดมศึกษาของรัฐ ทำการสำรวจความพึงพอใจ ปีละ ๑ ครั้ง	๒๐,๐๐๐	๒๐,๐๐๐	๒๐,๐๐๐	๒๐,๐๐๐	๒๐,๐๐๐	ความพึงพอใจ ของผู้รับบริการ	ผลการสำรวจความพึงพอใจ ของประชาชนที่มีต่อ การบริหารงานของ อบต.ท่าชุมพล	สำนักปลัด

รายละเอียดโครงการพัฒนา

แผนพัฒนาท้องถิ่น (พ.ศ.๒๕๖๖ - ๒๕๗๐)

องค์การบริหารส่วนตำบลท่าชุมพล อำเภอโพธาราม จังหวัดราชบุรี

ก. ยุทธศาสตร์การพัฒนารัฐบาลจังหวัดราชบุรี ที่ ๓ การพัฒนาคุณภาพประชาชน และความมั่นคงในชีวิตด้วยหลักปรัชญาของเศรษฐกิจพอเพียง

ข. ยุทธศาสตร์การพัฒนาของ อปท. ในเขตจังหวัดที่ ๔ ด้านการวางแผน การส่งเสริมการลงทุน พาณิชยกรรมและการท่องเที่ยว

๕. ยุทธศาสตร์การพัฒนาระบบบริหารจัดการที่ดี

๕.๑ แผนงานบริหารทั่วไป

ที่	โครงการ	วัตถุประสงค์	เป้าหมาย (ผลผลิตของโครงการ)	งบประมาณ					ตัวชี้วัด(KPI)	ผลที่คาดว่าจะได้รับ	หน่วยงาน รับผิดชอบหลัก
				๒๕๖๖	๒๕๖๗	๒๕๖๘	๒๕๖๙	๒๕๗๐			
				(บาท)	(บาท)	(บาท)	(บาท)	(บาท)			
๑๔	โครงการจัดทำสื่อประชาสัมพันธ์ข้อมูลข่าวสารเกี่ยวกับการปฏิบัติราชการ	เพื่อประชาสัมพันธ์การดำเนินงาน ส่งเสริมการมีส่วนร่วม การนำเสนอ ผลงาน การสร้างความสัมพันธ์ที่ดี ระหว่างอบต.กับประชาชน	จัดทำสื่อประชาสัมพันธ์ เอกสาร ป้ายไว้นิต วารสาร แผ่นพับ	๑๕,๐๐๐	๑๕,๐๐๐	๑๕,๐๐๐	๑๕,๐๐๐	๑๕,๐๐๐	ความพึงพอใจ ของผู้เข้าร่วม โครงการ	ประชาชนได้รับทราบและ เข้าใจถึงบทบาท ภารกิจของอบต.	สำนักปลัด
๑๕	โครงการส่งเสริมและพัฒนาศักยภาพ สมาชิกสภาท้องถิ่น	เพื่อสมาชิกสภาฯ มีความรู้ความ เข้าใจบทบาทหน้าที่การ ปฏิบัติงานตามระเบียบกฎหมาย เพิ่มศักยภาพการพัฒนาท้องถิ่น	สมาชิกสภาอบต.ท่าชุมพล เข้ารับการอบรม ทั้งจากหน่วยงาน ภายในและภายนอกที่จัด	๕๐,๐๐๐	๕๐,๐๐๐	๕๐,๐๐๐	๕๐,๐๐๐	๕๐,๐๐๐	ความพึงพอใจ ของผู้เข้าร่วม โครงการ	สมาชิกสภาฯ มีความรู้ ความเข้าใจบทบาท หน้าที่การปฏิบัติงานตาม ระเบียบกฎหมายเพิ่ม ศักยภาพการพัฒนาท้องถิ่น	สำนักปลัด
๑๖	โครงการพัฒนาส่งเสริมคุณธรรม จริยธรรม สร้างจิตสำนึกรับผิดชอบ น้อมนำตามรอยพระยุคลบาท	เพื่อส่งเสริมคุณธรรม จริยธรรม ให้กับเจ้าหน้าที่อบต. ได้รับการ พัฒนาจิตใจและตนเองโดยน้อม นำตามรอยพระยุคลบาทรัชกาลที่ ๙	จัดอบรมให้กับพนักงาน เจ้าหน้าที่ของอบต. ท่าชุมพล	๒๐,๐๐๐	๒๐,๐๐๐	๒๐,๐๐๐	๒๐,๐๐๐	๒๐,๐๐๐	ความพึงพอใจ ของผู้เข้าร่วม โครงการ	เจ้าหน้าที่อบต. ได้รับการ ส่งเสริมคุณธรรม จริยธรรม ได้รับการพัฒนาจิตใจ และตนเองโดยน้อม นำตามรอยพระยุคลบาท รัชกาลที่ ๙	สำนักปลัด
๑๗	โครงการให้ความรู้ความเข้าใจเรื่อง ผลประโยชน์ทับซ้อน	เพื่อสร้างองค์ความรู้เกี่ยวกับ ผลประโยชน์ทับซ้อน การสร้าง จิตสำนึกให้กับบุคลากร ในการทำงานเพื่อส่วนรวม	บุคลากรของอบต.ได้รับการ อบรมเกี่ยวกับเรื่องผล ประโยชน์ทับซ้อนทั้งจาก หน่วยงานภายในและภายนอก	๒๐,๐๐๐	๒๐,๐๐๐	๒๐,๐๐๐	๒๐,๐๐๐	๒๐,๐๐๐	ความพึงพอใจ ของผู้เข้าร่วม โครงการ	เกิดองค์ความรู้เกี่ยวกับเรื่อง ผลประโยชน์ทับซ้อน บุคลากรมีจิตสำนึก ในการทำงานเพื่อส่วนรวม	สำนักปลัด
๑๘	โครงการจัดทำคู่มือชุดความรู้เรื่อง ผลประโยชน์ทับซ้อน	เพื่อวิเคราะห์ความเสี่ยงในการ ปฏิบัติงาน ให้ความรู้แก่บุคลากร และประชาชนทั่วไปเกี่ยวกับ เรื่องผลประโยชน์ทับซ้อน	บุคลากรของอบต. จัดทำคู่มือชุดความรู้เรื่อง ผลประโยชน์ทับซ้อนและคู่มือ การปฏิบัติงาน	๑๐,๐๐๐	๑๐,๐๐๐	๑๐,๐๐๐	๑๐,๐๐๐	๑๐,๐๐๐	ความรู้ความเข้าใจ เรื่องผลประโยชน์ ทับซ้อน	บุคลากรของอบต. ประพฤติปฏิบัติงาน โดยไม่ยุ่งเกี่ยวกับ ผลประโยชน์ทับซ้อน	สำนักปลัด

รายละเอียดโครงการพัฒนา
แผนพัฒนาท้องถิ่น (พ.ศ.๒๕๖๖ - ๒๕๗๐)
องค์การบริหารส่วนตำบลท่าชุมพล อำเภอโพธาราม จังหวัดราชบุรี

ก. ยุทธศาสตร์การพัฒนาจังหวัดราชบุรี ที่ ๓ การพัฒนาคุณภาพประชาชน และความมั่นคงในชีวิตด้วยหลักปรัชญาของเศรษฐกิจพอเพียง

ข. ยุทธศาสตร์การพัฒนาของ อปท. ในเขตจังหวัดที่ ๔ ด้านการวางแผน การส่งเสริมการลงทุน พาณิชยกรรมและการท่องเที่ยว

๕. ยุทธศาสตร์การพัฒนาระบบบริหารจัดการที่ดี

๕.๑ แผนงานบริหารทั่วไป

ที่	โครงการ	วัตถุประสงค์	เป้าหมาย (ผลผลิตของโครงการ)	งบประมาณ					ตัวชี้วัด(KPI)	ผลที่คาดว่าจะได้รับ	หน่วยงาน รับผิดชอบหลัก
				๒๕๖๖	๒๕๖๗	๒๕๖๘	๒๕๖๙	๒๕๗๐			
				(บาท)	(บาท)	(บาท)	(บาท)	(บาท)			
๑๙	โครงการอบรมหลักสูตร"เสริมสร้างความรู้เกี่ยวกับวินัย การรักษาวินัย การดำเนินการทางวินัยและการดำเนินการทางละเมิดของเจ้าหน้าที่" สำหรับบุคลากรขององค์การบริหารส่วนตำบลท่าชุมพล	เพื่อเสริมสร้างความรู้เกี่ยวกับวินัย การรักษาวินัย การดำเนินการทางวินัยและการดำเนินการทางละเมิดของเจ้าหน้าที่	อบรมให้กับผู้บริหาร ข้าราชการ ลูกจ้างประจำ พนักงาน ส่วนตำบล พนักงานจ้างฯ และจ้างเหมาบริการ	๒๐,๐๐๐	๒๐,๐๐๐	๒๐,๐๐๐	๒๐,๐๐๐	๒๐,๐๐๐	ความพึงพอใจ ของผู้เข้าร่วม โครงการ	ผู้เข้าร่วมโครงการ มีความรู้ความเข้าใจ เกี่ยวกับวินัย การรักษาวินัย การดำเนินการทางวินัย เพิ่มขึ้น	สำนักปลัด
๒๐	โครงการจัดซื้อรถยนต์บรรทุก(ดีเซล) ขนาดไม่ต่ำกว่า ๑ ตัน แบบดับเบิ้ลแค็บ ชนิดขับเคลื่อน ๒ ล้อ	เพื่อรองรับกับปริมาณงานในงาน ราชการขององค์การบริหารส่วน ตำบลท่าชุมพล	จัดซื้อรถยนต์บรรทุก(ดีเซล) ขนาดไม่ต่ำกว่า ๑ ตัน แบบ ดับเบิ้ลแค็บชนิดขับเคลื่อน ๒ ล้อ จำนวน ๑ คัน	๘๕๔,๐๐๐					จำนวนรถบรรทุก (ดีเซล) แบบ ดับเบิ้ลแค็บ ที่อบต.จัดซื้อ	สามารถติดต่อ ราชการได้ทันเวลา และปลอดภัยมากขึ้น	สำนักปลัดฯ
๒๑	โครงการจัดซื้อรถบรรทุกขยะแบบอัดท้าย ขนาด ๖ ตัน ๖ ล้อ เพิ่มประสิทธิภาพ การจัดการขยะมูลฝอยของ อบต.ท่าชุมพล	เพื่อให้มีรถบรรทุกขยะมูลฝอยที่มี ประสิทธิภาพในการเก็บขนขยะและ จัดการสิ่งแวดล้อมทางกายภาพให้ สะอาดถูกสุขลักษณะมาตรฐาน	จัดซื้อรถบรรทุกขยะจำนวน ๑คัน ขนาด ๖ ตัน ๖ ล้อ ปริมาตรกระบะบ่อสูบไม่ต่ำกว่า ๖,๐๐๐ ซีซี แบบอัดท้าย	๒,๔๐๐,๐๐๐					จำนวนยานพาหนะ ที่ต้องใช้ในการ กำจัดขยะเพิ่มขึ้น	ไม่มีขยะตกค้าง ไม่มีโรคที่เกิดจาก แหล่งกำเนิดขยะ	สำนักปลัดฯ
๒๒	โครงการจัดซื้อพัดลมไอน้ำ จำนวน ๖ ตัว	เพื่อใช้ในการอำนวยความสะดวก และบริการประชาชน	พัดลมไอน้ำ จำนวน ๖ ตัว			๒๐๐,๐๐๐			จำนวนพัดลมไอน้ำ ที่อบต.จัดซื้อ	อำนวยความสะดวก และบริการประชาชน	สำนักปลัดฯ
๒๓	โครงการจัดซื้อพัดลมติดผนังพร้อมติดตั้งที่ศาลาอเนกประสงค์ จำนวน ๑๖ ตัว	เพื่อใช้ในการอำนวยความสะดวก และบริการประชาชน	พัดลมติดผนังพร้อมติดตั้ง จำนวน ๑๖ ตัว			๕๐,๐๐๐			พัดลมติดผนัง ที่อบต.จัดซื้อ	อำนวยความสะดวก และบริการประชาชน	สำนักปลัดฯ
๒๔	โครงการจัดซื้อรถยนต์บรรทุกขยะมูลฝอย แบบปิดอ๊พ ชนิด ๔ ล้อ	เพื่อการจัดเก็บขยะ มีความคล่องตัว สูง เหมาะกับการใช้งานในที่แคบ	จัดซื้อรถยนต์บรรทุกขยะ แบบปิดอ๊พ ชนิด ๔ ล้อ จำนวน ๑ คัน					๙๕๐,๐๐๐	จำนวนรถขยะ ที่อบต.จัดซื้อ	เขตชุมชนในซอยแคบ และถนนสาธารณะ ปลอดภัย	สำนักปลัด

รายละเอียดโครงการพัฒนา
แผนพัฒนาท้องถิ่น (พ.ศ.๒๕๖๖ - ๒๕๗๐)
องค์การบริหารส่วนตำบลท่าชุมพล อำเภอโพธาราม จังหวัดราชบุรี

ก. ยุทธศาสตร์การพัฒนาจังหวัดราชบุรี ที่ ๓ การพัฒนาคุณภาพประชาชน และความมั่นคงในชีวิตด้วยหลักปรัชญาของเศรษฐกิจพอเพียง

ข. ยุทธศาสตร์การพัฒนาของ อปท. ในเขตจังหวัดที่ ๔ ด้านการวางแผน การส่งเสริมการลงทุน พาณิชยกรรมและการท่องเที่ยว

๕. ยุทธศาสตร์การพัฒนาระบบบริหารจัดการที่ดี

๕.๑ แผนบริหารงานทั่วไป

ที่	โครงการ	วัตถุประสงค์	เป้าหมาย (ผลผลิตของโครงการ)	งบประมาณ					ตัวชี้วัด(KPI)	ผลที่คาดว่าจะได้รับ	หน่วยงาน รับผิดชอบหลัก
				๒๕๖๖	๒๕๖๗	๒๕๖๘	๒๕๖๙	๒๕๗๐			
				(บาท)	(บาท)	(บาท)	(บาท)	(บาท)			
๒๕	โครงการจัดซื้อรถกระเช้าไฟฟ้า	เพื่อให้บริการซ่อมแซมระบบไฟฟ้า สาธารณะตลอดจนงานตัดแต่งต้นไม้ ที่เกิดขวางสายไฟฟ้าและรองรับ ในกรณีฉุกเฉินที่ต้องการใช้รถกระเช้าไฟฟ้า	รถกระเช้าไฟฟ้า จำนวน ๑ คัน				๒,๕๐๐,๐๐๐		จำนวนรถกระเช้าไฟฟ้าที่จัดซื้อ	ประชาชนได้รับการแก้ไขปัญหาการซ่อมแซมระบบไฟฟ้าตลอดจนงานตัดแต่งต้นไม้ที่เกิดขวางสายไฟฟ้า มีรถรองรับในกรณีฉุกเฉินใช้รถกระเช้าไฟฟ้า	สำนักปลัดฯ
๒๖	โครงการจัดซื้อรถยนต์บรรทุกน้ำดับเพลิงแบบปิคอัพ ชนิด ๔ ล้อ	เพื่อการบรรเทาสาธารณภัย มีความคล่องตัวสูง เหมาะกับการใช้งานในที่แคบ	รถยนต์บรรทุกน้ำดับเพลิงแบบปิคอัพ ชนิด ๔ ล้อ จำนวน ๑ คัน				๙๕๐,๐๐๐		จำนวนรถดับเพลิงที่อบต.จัดซื้อ	การบรรเทาสาธารณภัยมีความคล่องตัวสูงในการช่วยเหลือประชาชนที่อยู่ในที่แคบ	สำนักปลัด
๒๗	โครงการปรับปรุงระบบเครือข่ายโทรศัพท์ในสำนักงานอบต.ท่าชุมพล	เพื่อให้ประชาชนได้รับความสะดวกในการรับบริการ	ปรับปรุงระบบเครือข่ายโทรศัพท์ในสำนักงาน	๔๐๐,๐๐๐					ร้อยละของความพึงพอใจของประชาชน	การติดต่อสื่อสารทั้งภายในและภายนอกมีความสะดวกมากขึ้น	สำนักปลัด
๒๘	โครงการปรับปรุงแผนที่ภาษีของอบต.ท่าชุมพล	เพื่อเพิ่มประสิทธิภาพในการจัดเก็บภาษี	ปรับปรุงแผนที่ภาษีของอบต.ท่าชุมพลให้ถูกต้องและเป็นข้อมูลเป็นปัจจุบัน ๑ ครั้งต่อปี	๕๐๐,๐๐๐	๕๐๐,๐๐๐	๕๐๐,๐๐๐	๕๐๐,๐๐๐	๕๐๐,๐๐๐	อัตราค่าภาษีที่จัดเก็บได้เพิ่มขึ้น	การจัดเก็บภาษีมีประสิทธิภาพมากยิ่งขึ้น	สำนักปลัดฯ
รวม	๒๘ โครงการ	-	-	๗,๔๐๙,๐๐๐	๓,๘๐๕,๐๐๐	๓,๙๕๕,๐๐๐	๗,๒๐๕,๐๐๐	๔,๗๐๕,๐๐๐	-	-	-

รายละเอียดโครงการพัฒนา

แผนพัฒนาท้องถิ่น (พ.ศ.๒๕๖๖ - ๒๕๗๐)

องค์การบริหารส่วนตำบลท่าชุมพล อำเภอโพธาราม จังหวัดราชบุรี

ก. ยุทธศาสตร์การพัฒนาจังหวัดราชบุรี ที่ ๓ การพัฒนาคุณภาพประชาชน และความมั่นคงในชีวิตด้วยหลักปรัชญาของเศรษฐกิจพอเพียง

ข. ยุทธศาสตร์การพัฒนาของ อปท. ในเขตจังหวัดที่ ๔ ด้านการวางแผน การส่งเสริมการลงทุน พาณิชยกรรมและการท่องเที่ยว

๕. ยุทธศาสตร์การพัฒนาระบบบริหารจัดการที่ดี

๕.๒ แผนงานอุตสาหกรรมและการโยธา

ที่	โครงการ	วัตถุประสงค์	เป้าหมาย (ผลผลิตของโครงการ)	งบประมาณ					ตัวชี้วัด(KPI)	ผลที่คาดว่าจะได้รับ	หน่วยงาน รับผิดชอบหลัก
				๒๕๖๖	๒๕๖๗	๒๕๖๘	๒๕๖๙	๒๕๗๐			
				(บาท)	(บาท)	(บาท)	(บาท)	(บาท)			
๑	โครงการปรับปรุงอาคารสำนักงาน องค์การบริหารส่วนตำบลท่าชุมพล	เพื่อให้ประชาชนได้รับความ สะดวกในการรับบริการ	ปรับปรุง/ขยาย/ต่อเติม /ซ่อมแซม อาคารสำนักงาน และโรงจอดรถเดิม	๕๐๐,๐๐๐	๕๐๐,๐๐๐	๕๐๐,๐๐๐	๕๐๐,๐๐๐	๕๐๐,๐๐๐	ร้อยละของความ พึงพอใจของ ประชาชน	ประชาชนได้รับความ สะดวกในการขอรับบริการ	กองช่าง
๒	โครงการ ขยาย/ต่อเติม/ ซ่อมแซม/ ปรับปรุงภายในสำนักงานของ องค์การบริหารส่วนตำบลท่าชุมพล	เพื่อให้ประชาชนได้รับความ สะดวกในการรับบริการ	ขยาย ต่อเติม ซ่อมแซม ปรับปรุงพื้นที่ใช้สอยในสำนักงาน ให้มีพื้นที่ใช้งานอย่างเหมาะสม	๕๐๐,๐๐๐	๕๐๐,๐๐๐	๕๐๐,๐๐๐	๕๐๐,๐๐๐	๕๐๐,๐๐๐	ร้อยละของความ พึงพอใจของ ประชาชน	ประชาชนได้รับความ สะดวกในการขอรับบริการ	กองช่าง
๓	โครงการก่อสร้างโรงจอดรถ ขององค์การบริหารส่วนตำบลท่าชุมพล	เพื่อให้มีโรงจอดรถที่เหมาะสม ประชาชนสะดวกในการรับบริการ และเป็นระเบียบเรียบร้อย	ก่อสร้างโรงจอดรถ จำนวน ๑ หลัง			๒๐๐,๐๐๐			จำนวนโรง จอดรถที่ ก่อสร้าง	มีสถานที่จอดรถที่เพียงพอ สะดวกต่อผู้มาติดต่อ ราชการ มีความเป็น ระเบียบเรียบร้อย	กองช่าง
๔	โครงการติดตั้งโครงตาข่ายลวดเหล็ก กั้นนกอาคารองค์การบริหาร ส่วนตำบลท่าชุมพล	เพื่อป้องกันนกพิราบและสัตว์อื่นๆ เข้ามาพักอาศัยบริเวณรอบๆอาคาร องค์การบริหารส่วนตำบลท่าชุมพล	ติดตั้งโครงตาข่าย ลวดเหล็กกั้นน กอบอาคาร		๒๕๐,๐๐๐				ติดตั้ง โครงตาข่าย ลวดเหล็ก ตามแบบฯ	บริเวณรอบๆอาคารจะไม่มี มูลจากนกพิราบและ สัตว์อื่น ๆ มาสร้างความ สกปรกและเสี่ยง กับเชื้อโรค	กองช่าง
๕	โครงการซ่อมแซม บำรุงรักษาและ ปรับปรุงครุภัณฑ์ ทรัพย์สินต่างๆ ของอบต.ท่าชุมพล ที่ให้บริการสาธารณะ	เพื่อซ่อมแซม บำรุงรักษาหรือ ปรับปรุงครุภัณฑ์ ทรัพย์สินต่างๆ ของอบต.ท่าชุมพล ให้อยู่ในสภาพใช้งานได้อยู่เสมอ	ดำเนินการซ่อมแซม บำรุงรักษาและปรับปรุง ทรัพย์สินต่างๆของอบต. ท่าชุมพล	๙๐๐,๐๐๐	๙๐๐,๐๐๐	๙๐๐,๐๐๐	๙๐๐,๐๐๐	๙๐๐,๐๐๐	จำนวนทรัพย์สิน ที่มีการบำรุงรักษา หรือซ่อมแซม	การทำงานและการให้ บริการประชาชนมี ประสิทธิภาพและ ประสิทธิผลมากขึ้น	สำนักปลัด กองช่าง กองศึกษา กองสวัสดิการฯ กองคลัง
รวม	๕ โครงการ	-	-	๑,๙๐๐,๐๐๐	๒,๑๕๐,๐๐๐	๒,๑๐๐,๐๐๐	๑,๙๐๐,๐๐๐	๑,๙๐๐,๐๐๐	-	-	-

รายละเอียดโครงการพัฒนา
แผนพัฒนาท้องถิ่น (พ.ศ.๒๕๖๖ - ๒๕๗๐)
องค์การบริหารส่วนตำบลท่าชุมพล อำเภอโพธาราม จังหวัดราชบุรี

ก. ยุทธศาสตร์การพัฒนาจังหวัดราชบุรี ที่ ๓ การพัฒนาคุณภาพประชาชน และความมั่นคงในชีวิตด้วยหลักปรัชญาของเศรษฐกิจพอเพียง

ข. ยุทธศาสตร์การพัฒนาของ อปท. ในเขตจังหวัดที่ ๔ ด้านการวางแผน การส่งเสริมการลงทุน พาณิชยกรรมและการท่องเที่ยว

๕. ยุทธศาสตร์การพัฒนาระบบบริหารจัดการที่ดี

๕.๓ แผนงานสร้างความเข้มแข็งของชุมชน

ที่	โครงการ	วัตถุประสงค์	เป้าหมาย (ผลผลิตของโครงการ)	งบประมาณ					ตัวชี้วัด(KPI)	ผลที่คาดว่าจะได้รับ	หน่วยงาน รับผิดชอบหลัก
				๒๕๖๖	๒๕๖๗	๒๕๖๘	๒๕๖๙	๒๕๗๐			
				(บาท)	(บาท)	(บาท)	(บาท)	(บาท)			
๑	โครงการรณรงค์ประชาสัมพันธ์ให้ความรู้แก่ประชาชนถึงการปกครองระบอบประชาธิปไตยอันมีพระมหากษัตริย์ทรงเป็นพระประมุข	เพื่อให้ประชาชนมีความรู้ความเข้าใจในระบอบประชาธิปไตยและการเลือกตั้ง	การเลือกตั้งทั่วไปหรือการเลือกตั้งท้องถิ่นกระบวนการรณรงค์เสริมสร้างความเข้าใจเกี่ยวกับการเลือกตั้ง ส่งเสริมการเรียนรู้ทางการเมือง การเป็นพลเมืองประชาธิปไตย	๓๐,๐๐๐	๓๐,๐๐๐	๓๐,๐๐๐	๓๐,๐๐๐	๓๐,๐๐๐	ความพึงพอใจของผู้เข้าอบรม	ประชาชนรู้และเข้าใจถึงระบอบประชาธิปไตยและการเลือกตั้งเพิ่มขึ้น	สำนักปลัดฯ
๒	โครงการจัดอบรมผู้นำชุมชน	เพื่อให้ผู้นำชุมชนได้รับความรู้นำไปเป็นแนวทางในการพัฒนาชุมชนตนเอง	จัดโครงการอบรมปีละ ๑ ครั้ง	๒๐,๐๐๐	๒๐,๐๐๐	๒๐,๐๐๐	๒๐,๐๐๐	๒๐,๐๐๐	ความพึงพอใจของผู้เข้าอบรม	ผู้นำชุมชนมีความรู้ในการพัฒนาชุมชนของตนเอง	สำนักปลัดฯ
๓	โครงการประชุมประชาคม	เพื่อรับฟังความคิดเห็น ปัญหาและความเดือดร้อนของประชาชนในตำบลท่าชุมพล	ประชาชนในตำบลท่าชุมพล หมู่ที่ ๑-หมู่ที่ ๙	๓๐,๐๐๐	๓๐,๐๐๐	๓๐,๐๐๐	๓๐,๐๐๐	๓๐,๐๐๐	ความพึงพอใจของผู้เข้าประชุม	เพื่อรับทราบปัญหาและความเดือดร้อนของประชาชน	สำนักปลัดฯ
๔	โครงการสร้างจิตสำนึกและค่านิยมในการต่อต้านทุจริต รักษาผลประโยชน์สาธารณะ	เพื่อสร้างจิตสำนึกและค่านิยมในการต่อต้านทุจริต รักษาผลประโยชน์สาธารณะ	จัดฝึกอบรมให้กับผู้บริหาร สมาชิก ข้าราชการ และผู้นำชุมชน	๒๐,๐๐๐	๒๐,๐๐๐	๒๐,๐๐๐	๒๐,๐๐๐	๒๐,๐๐๐	ความพึงพอใจของผู้เข้าอบรม	ผู้บริหาร สมาชิก ข้าราชการ และผู้นำชุมชน มีจิตสำนึกและค่านิยมในการต่อต้านทุจริตรักษาผลประโยชน์สาธารณะ	สำนักปลัดฯ
๕	โครงการพัฒนา ส่งเสริมคุณธรรมจริยธรรม สร้างจิตสำนึกรับผิดชอบ นำตามรอยพระยุคลบาท	เพื่อสร้างจิตสำนึกและค่านิยมในการต่อต้านทุจริต รักษาผลประโยชน์สาธารณะ	จัดฝึกอบรมให้กับผู้บริหาร สมาชิก ข้าราชการ และผู้นำชุมชน	๒๐,๐๐๐	๒๐,๐๐๐	๒๐,๐๐๐	๒๐,๐๐๐	๒๐,๐๐๐	ความพึงพอใจของผู้เข้าอบรม	ผู้บริหาร สมาชิก ข้าราชการ และผู้นำชุมชน มีคุณธรรมและจริยธรรม มีจิตสำนึกรับผิดชอบต่อตนเอง นำตามรอยพระยุคลบาท	สำนักปลัดฯ

รายละเอียดโครงการพัฒนา

แผนพัฒนาท้องถิ่น (พ.ศ.๒๕๖๖ - ๒๕๗๐)

องค์การบริหารส่วนตำบลท่าชุมพล อำเภอโพธาราม จังหวัดราชบุรี

ก. ยุทธศาสตร์การพัฒนาจังหวัดราชบุรี ที่ ๓ การพัฒนาคุณภาพประชาชน และความมั่นคงในชีวิตด้วยหลักปรัชญาของเศรษฐกิจพอเพียง

ข. ยุทธศาสตร์การพัฒนาของ อปท. ในเขตจังหวัดที่ ๔ ด้านการวางแผน การส่งเสริมการลงทุน พาณิชยกรรมและการท่องเที่ยว

๕. ยุทธศาสตร์การพัฒนาระบบบริหารจัดการที่ดี

๕.๓ แผนงานสร้างความเข้มแข็งของชุมชน

ที่	โครงการ	วัตถุประสงค์	เป้าหมาย (ผลผลิตของโครงการ)	งบประมาณ					ตัวชี้วัด(KPI)	ผลที่คาดว่าจะได้รับ	หน่วยงาน รับผิดชอบหลัก
				๒๕๖๖	๒๕๖๗	๒๕๖๘	๒๕๖๙	๒๕๗๐			
				(บาท)	(บาท)	(บาท)	(บาท)	(บาท)			
๖	โครงการปกป้องสถาบันสำคัญของชาติ	เพื่อสร้างจิตสำนึกมีความกตัญญูต่อสถาบันพระมหากษัตริย์	ผู้บริหาร สมาชิก ข้าราชการ ผู้นำชุมชน และประชาชน	๒๐,๐๐๐	๒๐,๐๐๐	๒๐,๐๐๐	๒๐,๐๐๐	๒๐,๐๐๐	ความพึงพอใจของผู้เข้าอบรม	ผู้บริหาร สมาชิก ข้าราชการ ผู้นำชุมชน และประชาชน มีความกตัญญูต่อสถาบันพระมหากษัตริย์	สำนักปลัดฯ
๗	โครงการหมู่บ้านพลเมืองคุณภาพ	เพื่อส่งเสริมให้ทุกครัวเรือนดำเนินชีวิตตามแนวทางวิถีประชาธิปไตย	ประชาชน หมู่ที่ ๑-๙	๒๐,๐๐๐	๒๐,๐๐๐	๒๐,๐๐๐	๒๐,๐๐๐	๒๐,๐๐๐	กิจกรรมที่ดำเนินการ	ทุกครัวเรือนดำเนินชีวิตตามแนวทางวิถีประชาธิปไตย	สำนักปลัดฯ
๘	โครงการศูนย์การเรียนรู้บนวิถีประชาธิปไตย	เพื่อเป็นแหล่งส่งเสริมความรู้ประชาธิปไตยของหมู่บ้าน/ตำบล	ศูนย์การเรียนรู้บนวิถีประชาธิปไตย	๒๐,๐๐๐	๒๐,๐๐๐	๒๐,๐๐๐	๒๐,๐๐๐	๒๐,๐๐๐	กิจกรรมที่ดำเนินการ	มีแหล่งส่งเสริมความรู้ประชาธิปไตยของหมู่บ้าน/ตำบล	สำนักปลัดฯ
๙	โครงการสนับสนุนการดำเนินการตามแผนงาน/โครงการของศูนย์ส่งเสริมพัฒนาประชาธิปไตย(ศส.ปชต.)	เพื่อสนับสนุนการดำเนินการตามแผนงาน/โครงการของศูนย์ส่งเสริมพัฒนาประชาธิปไตย(ศส.ปชต.)	สนับสนุนการดำเนินการตามแผนงาน/โครงการของศูนย์ส่งเสริมพัฒนาประชาธิปไตย(ศส.ปชต.)	๒๐,๐๐๐	๒๐,๐๐๐	๒๐,๐๐๐	๒๐,๐๐๐	๒๐,๐๐๐	กิจกรรมที่ดำเนินการ	ได้สนับสนุนการดำเนินการตามแผนงาน/โครงการของศูนย์ส่งเสริมพัฒนาประชาธิปไตย(ศส.ปชต.)	สำนักปลัดฯ
๑๐	โครงการสำรวจข้อมูลความจำเป็นพื้นฐานของครัวเรือนภายในตำบลท่าชุมพล	เพื่อทราบปัญหาของประชาชนและหาแนวทางแก้ไข	สำรวจข้อมูล หมู่ที่ ๑-๙	๒๐,๐๐๐	๒๐,๐๐๐	๒๐,๐๐๐	๒๐,๐๐๐	๒๐,๐๐๐	ความพึงพอใจของประชาชน	ทราบปัญหาของประชาชนและหาแนวทางแก้ไข	กองสวัสดิการสังคม
๑๑	โครงการจัดซื้อพร้อมติดตั้งเครื่องรับวิทยุกระจายเสียงชนิดไร้สาย UHF-FM ในหมู่บ้านหมู่ที่ ๑ - หมู่ที่ ๙	เพื่อให้ประชาชนได้รับรู้ข้อมูลข่าวสารได้อย่างทั่วถึง สะดวกรวดเร็ว	จัดซื้อพร้อมติดตั้งเครื่องรับวิทยุกระจายเสียงชนิดไร้สาย UHF-FM ในหมู่บ้าน หมู่ที่ ๑ - หมู่ที่ ๙	๘๐๐,๐๐๐	๘๐๐,๐๐๐	๘๐๐,๐๐๐	๘๐๐,๐๐๐	๘๐๐,๐๐๐	จำนวนที่จัดซื้อ	ประชาชนได้รับรู้ข้อมูลข่าวสารได้อย่างทั่วถึง สะดวกรวดเร็ว	สำนักปลัด

รายละเอียดโครงการพัฒนา
แผนพัฒนาท้องถิ่น (พ.ศ.๒๕๖๖ - ๒๕๗๐)
องค์การบริหารส่วนตำบลท่าชุมพล อำเภอโพธาราม จังหวัดราชบุรี

ก. ยุทธศาสตร์การพัฒนาจังหวัดราชบุรี ที่ ๓ การพัฒนาคุณภาพประชาชน และความมั่นคงในชีวิตด้วยหลักปรัชญาของเศรษฐกิจพอเพียง

ข. ยุทธศาสตร์พัฒนาของ อปท. ในเขตจังหวัดที่ ๔ ด้านการวางแผน การส่งเสริมการลงทุน พาณิชยกรรมและการท่องเที่ยว

๕. ยุทธศาสตร์พัฒนาระบบบริหารจัดการที่ดี

๕.๓ แผนงานสร้างความเข้มแข็งของชุมชน

ที่	โครงการ	วัตถุประสงค์	เป้าหมาย (ผลผลิตของโครงการ)	งบประมาณ					ตัวชี้วัด(KPI)	ผลที่คาดว่าจะได้รับ	หน่วยงาน รับผิดชอบหลัก
				๒๕๖๖ (บาท)	๒๕๖๗ (บาท)	๒๕๖๘ (บาท)	๒๕๖๙ (บาท)	๒๕๗๐ (บาท)			
๑๒	โครงการซ่อมบำรุงเครื่องรับวิทยุกระจายเสียงชนิดไร้สาย UHF-FM ในหมู่บ้านหมู่ที่ ๑ - หมู่ที่ ๙	เพื่อซ่อมบำรุงของเดิมที่เสื่อมสภาพ	ดูแลเครื่องรับสัญญาณเสียงไร้สายพร้อมอุปกรณ์ที่ทำการติดตั้งทดแทนของเดิมที่เสื่อมสภาพให้ใช้งานได้ปกติ	๑๐๐,๐๐๐	๑๐๐,๐๐๐	๑๐๐,๐๐๐	๑๐๐,๐๐๐	๑๐๐,๐๐๐	จำนวนที่ซ่อมบำรุงให้สามารถกระจายเสียงได้ตามปกติ	เพื่อให้ประชาชนได้รับข้อมูลข่าวสารของทางราชการอย่างทั่วถึง	สำนักปลัดฯ
๑๓	โครงการอบต.เคลื่อนที่	เพื่อให้ประชาชนมีส่วนร่วมในการจัดทำแผน กิจกรรมต่างๆ และให้บริการประชาชนในด้านต่างๆ เป็นการอำนวยความสะดวก	ออกบริการประชาชน หมู่ที่ ๑-๙ ตำบลท่าชุมพล	๓๐,๐๐๐	๓๐,๐๐๐	๓๐,๐๐๐	๓๐,๐๐๐	๓๐,๐๐๐	ความพึงพอใจของผู้เข้าร่วมโครงการ	ประชาชนมีส่วนร่วมในการจัดทำแผน กิจกรรมต่างๆ และออกมารับบริการในด้านต่างๆ ได้รับการอำนวยความสะดวก	สำนักปลัด
๑๔	โครงการรณรงค์สร้างจิตสำนึกและค่านิยมในการต่อต้านทุจริต	เพื่อสร้างความรู้ความเข้าใจให้แก่ประชาชนในตำบลให้มีจิตสำนึกและค่านิยมในการต่อต้านการทุจริต	จัดทำป้ายรณรงค์ การจัดกิจกรรมต่างๆ เกี่ยวกับการต่อต้านการทุจริตของอบต.ท่าชุมพล	๓๐,๐๐๐	๓๐,๐๐๐	๓๐,๐๐๐	๓๐,๐๐๐	๓๐,๐๐๐	จำนวนกิจกรรม	ประชาชนในตำบลมีจิตสำนึกและค่านิยมในการต่อต้านการทุจริต	สำนักปลัด
รวม	๑๔ โครงการ	-	-	๑,๑๘๐,๐๐๐	๑,๑๘๐,๐๐๐	๑,๑๘๐,๐๐๐	๑,๑๘๐,๐๐๐	๑,๑๘๐,๐๐๐	-	-	-

รายละเอียดโครงการพัฒนา
 แผนพัฒนาท้องถิ่น (พ.ศ.๒๕๖๖ - ๒๕๗๐)
 องค์การบริหารส่วนตำบลท่าชุมพล อำเภอโพธาราม จังหวัดราชบุรี

- ก. ยุทธศาสตร์การพัฒนาจังหวัดราชบุรี ที่ ๒ การเสริมสร้างความมั่นคงทางเศรษฐกิจการค้า การบริการการท่องเที่ยว ด้วยนวัตกรรม และบริการที่มีมูลค่าสูง
- ข. ยุทธศาสตร์การพัฒนาของ อปท. ในเขตจังหวัดที่ ๔ ด้านการวางแผน การส่งเสริมการลงทุน พาณิชยกรรมและการท่องเที่ยว
๖. ยุทธศาสตร์การพัฒนาด้านการท่องเที่ยว
- ๖.๑ การศาสนา วัฒนธรรมและนันทนาการ

ที่	โครงการ	วัตถุประสงค์	เป้าหมาย (ผลผลิตของโครงการ)	งบประมาณ					ตัวชี้วัด(KPI)	ผลที่คาดว่าจะได้รับ	หน่วยงาน รับผิดชอบหลัก
				๒๕๖๖	๒๕๖๗	๒๕๖๘	๒๕๖๙	๒๕๗๐			
				(บาท)	(บาท)	(บาท)	(บาท)	(บาท)			
๑	โครงการสนับสนุนอำเภอโพธาราม เพื่อดำเนินโครงการเผยแพร่ ศิลปวัฒนธรรมประเพณีและการจัดงาน "ท่องเที่ยวราชบุรี ของดี เมืองโอ่ง" ประจำปี	เพื่อสนับสนุนการท่องเที่ยว จังหวัดราชบุรี	สนับสนุนการท่องเที่ยว ประจำจังหวัดราชบุรี จำนวนปีละ ๑ ครั้ง	๑๐,๐๐๐	๑๐,๐๐๐	๑๐,๐๐๐	๑๐,๐๐๐	๑๐,๐๐๐	๑ ครั้ง/ปี	เศรษฐกิจ การท่องเที่ยวใน จังหวัดราชบุรีดีขึ้น	อำเภอ โพธาราม
รวม	๑ โครงการ	-	-	๑๐,๐๐๐	๑๐,๐๐๐	๑๐,๐๐๐	๑๐,๐๐๐	๑๐,๐๐๐	-	-	-

รายละเอียดโครงการพัฒนา
ที่นำมาจากแผนพัฒนาหมู่บ้านและแผนพัฒนาชุมชน
(พ.ศ. ๒๕๖๖-๒๕๗๐)

องค์การบริหารส่วนตำบลท่าชุมพล อำเภอโพธาราม จังหวัดราชบุรี

ก. ยุทธศาสตร์การพัฒนาจังหวัดราชบุรี ที่ ๓ การพัฒนาคุณภาพประชาชน และความมั่นคงในชีวิตด้วยหลักปรัชญาของเศรษฐกิจพอเพียง

ข. ยุทธศาสตร์การพัฒนาของ อปท. ในเขตจังหวัดที่ ๓ ด้านการจัดระเบียบ ชุมชน/สังคมและการรักษาความสงบเรียบร้อย

๑. ยุทธศาสตร์การพัฒนาเมืองและชุมชนน่าอยู่

๑.๔ แผนงานอุตสาหกรรมและการโยธา

ที่	โครงการ	วัตถุประสงค์	เป้าหมาย (ผลผลิตของ โครงการ)	งบประมาณ					ตัวชี้วัด(KPI)	ผลที่คาดว่าจะได้รับ	ที่มาของ โครงการ	หน่วยงาน รับผิดชอบ หลัก
				๒๕๖๖	๒๕๖๗	๒๕๖๘	๒๕๖๙	๒๕๗๐				
				(บาท)	(บาท)	(บาท)	(บาท)	(บาท)				
๑	โครงการปรับปรุงระบบ ประปาหมู่บ้าน หมู่ที่ ๑	เพื่อให้สามารถใช้งาน ได้อย่างมีประสิทธิภาพ มากขึ้น	ปรับปรุง ระบบประปาหมู่บ้าน หมู่ที่ ๑			๕๐๐,๐๐๐			จำนวน ครัวเรือน ที่ใช้ประโยชน์	ประชาชนได้มีน้ำ สำหรับอุปโภค-บริโภค ที่มีประสิทธิภาพ	แผนชุมชน	กองช่าง
๒	โครงการปรับปรุงระบบ ประปาหมู่บ้าน หมู่ที่ ๒	เพื่อให้สามารถใช้งาน ได้อย่างมีประสิทธิภาพ มากขึ้น	ปรับปรุง ระบบประปาหมู่บ้าน หมู่ที่ ๒				๕๐๐,๐๐๐		จำนวน ครัวเรือน ที่ใช้ประโยชน์	ประชาชนได้มีน้ำ สำหรับอุปโภค-บริโภค ที่มีประสิทธิภาพ	แผนชุมชน	กองช่าง
๓	โครงการก่อสร้างถนนลูกรัง จากถนนทางหลวงสาย ๓๐๙๐ ถึงบ้านนางจิ่ง เสนาธรรม	เพื่อให้ประชาชนได้รับ ความสะดวกในการ คมนาคม	ถนนลูกรัง กว้าง ๔ เมตร ยาว ๑๒๐ เมตร					๖๐,๐๐๐	ระยะทาง ที่ดำเนินการ	ประชาชนได้สัญจร สะดวก	แผนชุมชน	กองช่าง
๔	โครงการปรับปรุงระบบ ประปาหมู่บ้าน หมู่ที่ ๓	เพื่อให้สามารถใช้งาน ได้อย่างมีประสิทธิภาพ มากขึ้น	ปรับปรุง ระบบประปาหมู่บ้าน หมู่ที่ ๓					๕๐๐,๐๐๐	จำนวน ครัวเรือน ที่ใช้ประโยชน์	ประชาชนได้มีน้ำ สำหรับอุปโภค-บริโภค ที่มีประสิทธิภาพ	แผนชุมชน	กองช่าง

รายละเอียดโครงการพัฒนา
ที่นำมาจากแผนพัฒนาหมู่บ้านและแผนพัฒนาชุมชน
(พ.ศ. ๒๕๖๖-๒๕๗๐)

องค์การบริหารส่วนตำบลท่าชุมพล อำเภอโพธาราม จังหวัดราชบุรี

ก. ยุทธศาสตร์การพัฒนาจังหวัดราชบุรี ที่ ๓ การพัฒนาคุณภาพประชาชน และความมั่นคงในชีวิตด้วยหลักปรัชญาของเศรษฐกิจพอเพียง

ข. ยุทธศาสตร์การพัฒนาของ อปท. ในเขตจังหวัดที่ ๓ ด้านการจัดระเบียบ ชุมชน/สังคมและการรักษาความสงบเรียบร้อย

๑. ยุทธศาสตร์การพัฒนาเมืองและชุมชนน่าอยู่

๑.๔ แผนงานอุตสาหกรรมและการโยธา

ที่	โครงการ	วัตถุประสงค์	เป้าหมาย (ผลผลิตของ โครงการ)	งบประมาณ					ตัวชี้วัด(KPI)	ผลที่คาดว่าจะได้รับ	ที่มาของ โครงการ	หน่วยงาน รับผิดชอบ หลัก
				๒๕๖๖	๒๕๖๗	๒๕๖๘	๒๕๖๙	๒๕๗๐				
				(บาท)	(บาท)	(บาท)	(บาท)	(บาท)				
๕	โครงการติดตั้งไฟฟ้าส่องสว่าง สาธารณะบริเวณทางแยกที่ ๒ ข้ามระบน ถึงบ้านนายมนัส แย้มกลัด	เพื่อประชาชนได้รับ ความสะดวกปลอดภัย ในการใช้เส้นทาง สัญจรในยามค่ำคืน	ติดตั้งไฟฟ้าส่องสว่าง สาธารณะ ระยะทาง ๕๒๐ เมตร	๗๐,๐๐๐					ระยะทาง ที่ดำเนินการ	ประชาชนได้รับ ความสะดวก ปลอดภัยในการ ใช้เส้นทางสัญจร ในยามค่ำคืน	แผนชุมชน	กองช่าง
๖	โครงการปรับปรุงระบบ ประปาหมู่บ้าน หมู่ที่ ๔	เพื่อให้สามารถใช้งาน ได้อย่างมีประสิทธิภาพ มากขึ้น	ปรับปรุง ระบบประปาหมู่บ้าน หมู่ที่ ๔		๕๐๐,๐๐๐				จำนวน ครัวเรือน ที่ใช้ประโยชน์	ประชาชนได้น้ำ สำหรับอุปโภค-บริโภค ที่มีประสิทธิภาพ	แผนชุมชน	กองช่าง
๗	โครงการติดตั้งไฟฟ้าส่องสว่าง สาธารณะภายในหมู่บ้าน หมู่ที่ ๕ ถนนสายชัยรัตน์ - วังคา	เพื่อประชาชนได้รับ ความสะดวกปลอดภัย ในการใช้เส้นทาง สัญจรในยามค่ำคืน	ติดตั้งไฟฟ้าส่องสว่าง สาธารณะ ระยะทาง ๑,๖๒๕ เมตร	๒๐๐,๐๐๐					ระยะทาง ที่ดำเนินการ	ประชาชนได้รับความ สะดวกปลอดภัยในการ ใช้เส้นทางสัญจร ในยามค่ำคืน	แผนชุมชน	กองช่าง
๘	โครงการปรับปรุงระบบประปา หมู่บ้าน หมู่ที่ ๕	เพื่อให้สามารถใช้งาน ได้อย่างมีประสิทธิภาพ มากขึ้น	ปรับปรุง ระบบประปาหมู่บ้าน หมู่ที่ ๕	๕๐๐,๐๐๐					จำนวน ครัวเรือน ที่ใช้ประโยชน์	ประชาชนมีน้ำสำหรับ อุปโภคบริโภคที่มี ประสิทธิภาพ	แผนชุมชน	กองช่าง

รายละเอียดโครงการพัฒนา
ที่นำมาจากแผนพัฒนาหมู่บ้านและแผนพัฒนาชุมชน
(พ.ศ. ๒๕๖๖-๒๕๗๐)

องค์การบริหารส่วนตำบลท่าชุมพล อำเภอโพธาราม จังหวัดราชบุรี

ก. ยุทธศาสตร์การพัฒนาจังหวัดราชบุรี ที่ ๓ การพัฒนาคุณภาพประชาชน และความมั่นคงในชีวิตด้วยหลักปรัชญาของเศรษฐกิจพอเพียง

ข. ยุทธศาสตร์การพัฒนาของ อปท. ในเขตจังหวัดที่ ๓ ด้านการจัดระเบียบ ชุมชน/สังคมและการรักษาความสงบเรียบร้อย

๑. ยุทธศาสตร์การพัฒนาเมืองและชุมชนน่าอยู่

๑.๔ แผนงานอุตสาหกรรมและการโยธา

ที่	โครงการ	วัตถุประสงค์	เป้าหมาย (ผลผลิตของ โครงการ)	งบประมาณ					ตัวชี้วัด(KPI)	ผลที่คาดว่าจะได้รับ	ที่มาของ โครงการ	หน่วยงาน รับผิดชอบ หลัก
				๒๕๖๖	๒๕๖๗	๒๕๖๘	๒๕๖๙	๒๕๗๐				
				(บาท)	(บาท)	(บาท)	(บาท)	(บาท)				
๙	โครงการก่อสร้างถนนคอนกรีตเสริมเหล็กข้างบ้านนายแก่น ผ่านหน้าบ้านนายสมศักดิ์ วันชะเอม สุดเขต ม.๕	เพื่อให้ประชาชนได้รับความสะดวกในการคมนาคมและขนส่งสินค้าทางการเกษตร	ถนนค.ส.ล. กว้าง ๓ เมตร ยาว ๕๔๒ เมตร					๑,๑๔๐,๐๐๐	ระยะทางที่ดำเนินการ	ประชาชนได้รับความสะดวกในการคมนาคมและการขนส่งสินค้าทางการเกษตร	แผนชุมชน	กองช่าง
๑๐	โครงการปรับปรุงระบบประปาหมู่บ้าน หมู่ที่ ๖	เพื่อให้สามารถใช้งานได้อย่างมีประสิทธิภาพมากขึ้น	ปรับปรุงระบบประปาหมู่บ้าน หมู่ที่ ๖					๕๐๐,๐๐๐	จำนวนครัวเรือนที่ใช้ประโยชน์	ประชาชนมีน้ำสำหรับอุปโภคบริโภคที่มีประสิทธิภาพ	แผนชุมชน	กองช่าง
๑๑	โครงการก่อสร้างถนนลาดยางแบบแอสฟัลท์ติกคอนกรีตจากคลองชลประทานถึงบ้านนางหยวก หลุกกุล	เพื่อให้ประชาชนได้รับความสะดวกในการคมนาคม	ถนนลาดยางฯ กว้าง ๓.๕๐ เมตร ยาว ๒๕๘ เมตร		๖๐๐,๐๐๐				ระยะทางที่ดำเนินการ	ประชาชนได้รับความสะดวกในการคมนาคม	แผนชุมชน	กองช่าง
๑๒	โครงการก่อสร้างถนนลาดยางแบบแอสฟัลท์ติกคอนกรีตจากบ้านนางสาวลมัย ยอดแก้ว ถึงนางกาญจนา ยอดแก้ว	เพื่อให้ประชาชนได้รับความสะดวกในการคมนาคม	ถนนลาดยางฯ กว้าง ๓ เมตร ยาว ๑๐๐ เมตร			๒๐๐,๐๐๐			ระยะทางที่ดำเนินการ	ประชาชนได้รับความสะดวกในการคมนาคม	แผนชุมชน	กองช่าง

รายละเอียดโครงการพัฒนา
ที่นำมาจากแผนพัฒนาหมู่บ้านและแผนพัฒนาชุมชน
(พ.ศ. ๒๕๖๖-๒๕๗๐)

องค์การบริหารส่วนตำบลท่าชุมพล อำเภอโพธาราม จังหวัดราชบุรี

ก. ยุทธศาสตร์การพัฒนาจังหวัดราชบุรี ที่ ๓ การพัฒนาคุณภาพประชาชน และความมั่นคงในชีวิตด้วยหลักปรัชญาของเศรษฐกิจพอเพียง

ข. ยุทธศาสตร์การพัฒนาของ อปท. ในเขตจังหวัดที่ ๓ ด้านการจัดระเบียบ ชุมชน/สังคมและการรักษาความสงบเรียบร้อย

๑. ยุทธศาสตร์การพัฒนาเมืองและชุมชนน่าอยู่

๑.๔ แผนงานอุตสาหกรรมและการโยธา

ที่	โครงการ	วัตถุประสงค์	เป้าหมาย (ผลผลิตของ โครงการ)	งบประมาณ					ตัวชี้วัด(KPI)	ผลที่คาดว่าจะได้รับ	ที่มาของ โครงการ	หน่วยงาน รับผิดชอบ หลัก
				๒๕๖๖	๒๕๖๗	๒๕๖๘	๒๕๖๙	๒๕๗๐				
				(บาท)	(บาท)	(บาท)	(บาท)	(บาท)				
๑๓	โครงการก่อสร้างถนนลาดยางแบบแอสฟัลท์ติกคอนกรีต จากบ้านนายนิพนธ์ ถึงนายนฉออ่อน ยอดแก้ว	เพื่อให้ประชาชนได้รับความสะดวกในการคมนาคม	ถนนลาดยางฯ กว้าง ๓ เมตร ยาว ๔๗๐ เมตร				๙๕๐,๐๐๐		ระยะทางที่ดำเนินการ	ประชาชนได้รับความสะดวกในการคมนาคม	แผนชุมชน	กองช่าง
๑๔	โครงการปรับปรุงถนนลาดยางแบบแอสฟัลท์ติกคอนกรีต จากบ้านน้ำตกขอย ๓ ถึงเขตแนวเขตตำบลบางโตนด	เพื่อให้ประชาชนได้รับความสะดวกในการคมนาคม	ถนนลาดยางฯ กว้าง ๖ เมตร ยาว ๑๗๔ เมตร				๕๒๐,๐๐๐		ระยะทางที่ดำเนินการ	ประชาชนได้รับความสะดวกในการคมนาคม	แผนชุมชน	กองช่าง
๑๕	โครงการก่อสร้างถนนลาดยางแบบแอสฟัลท์ติกคอนกรีต สายจากบ้านนายเฉลิม เข้มทอง ถึงบ้านนางอารีย์ ชมรัตน์ หมู่ที่ ๘	เพื่อให้ประชาชนได้รับความสะดวกในการคมนาคม	ถนนลาดยางฯ กว้าง ๔ เมตร ยาว ๘๔๐ เมตร				๒,๐๐๐,๐๐๐		ระยะทางที่ดำเนินการ	ประชาชนได้รับความสะดวกในการคมนาคม	กองช่าง	กองช่าง

รายละเอียดโครงการพัฒนา
ที่นำมาจากแผนพัฒนาหมู่บ้านและแผนพัฒนาชุมชน
(พ.ศ. ๒๕๖๖-๒๕๗๐)

องค์การบริหารส่วนตำบลท่าชุมพล อำเภอโพธาราม จังหวัดราชบุรี

ก. ยุทธศาสตร์การพัฒนาจังหวัดราชบุรี ที่ ๓ การพัฒนาคุณภาพประชาชน และความมั่นคงในชีวิตด้วยหลักปรัชญาของเศรษฐกิจพอเพียง

ข. ยุทธศาสตร์การพัฒนาของ อปท. ในเขตจังหวัดที่ ๓ ด้านการจัดระเบียบ ชุมชน/สังคมและการรักษาความสงบเรียบร้อย

๑. ยุทธศาสตร์การพัฒนาเมืองและชุมชนน่าอยู่

๑.๔ แผนงานอุตสาหกรรมและการโยธา

ที่	โครงการ	วัตถุประสงค์	เป้าหมาย (ผลผลิตของ โครงการ)	งบประมาณ					ตัวชี้วัด(KPI)	ผลที่คาดว่าจะได้รับ	ที่มาของ โครงการ	หน่วยงาน รับผิดชอบ หลัก
				๒๕๖๖	๒๕๖๗	๒๕๖๘	๒๕๖๙	๒๕๗๐				
				(บาท)	(บาท)	(บาท)	(บาท)	(บาท)				
๑๖	โครงการก่อสร้างถนนลาดยางแบบแอสฟัลต์ติกคอนกรีตจากบ้านนายชาญ เกตุมนี่ถึงบ้านนายสมบูรณ์ แปนกลัด	เพื่อให้ประชาชนได้รับความสะดวกในการคมนาคม	ถนนลาดยางฯ กว้าง ๔ เมตร ยาว ๘๐๐ เมตร			๒,๐๐๐,๐๐๐			ระยะทางที่ดำเนินการ	ประชาชนได้รับความสะดวกในการคมนาคม	แผนชุมชน	กองช่าง
๑๗	โครงการปรับปรุงระบบประปาหมู่บ้าน หมู่ที่ ๙	เพื่อให้สามารถใช้งานได้อย่างมีประสิทธิภาพมากขึ้น	ปรับปรุงระบบประปาหมู่บ้าน หมู่ที่ ๙				๕๐๐,๐๐๐		จำนวนครัวเรือนที่ใช้ประโยชน์	ประชาชนได้มีน้ำสำหรับอุปโภคบริโภคที่มีประสิทธิภาพ	แผนชุมชน	กองช่าง
รวม	๑๗ โครงการ	-	-	๗๗๐,๐๐๐	๑,๑๐๐,๐๐๐	๒,๗๐๐,๐๐๐	๒,๔๕๐,๐๐๐	๔,๒๒๐,๐๐๐	-	-	-	-

รายละเอียดโครงการพัฒนา
ที่นำมาจากแผนพัฒนาหมู่บ้านและแผนพัฒนาชุมชน
(พ.ศ. ๒๕๖๖-๒๕๗๐)

องค์การบริหารส่วนตำบลท่าชุมพล อำเภอโพธาราม จังหวัดราชบุรี

ก. ยุทธศาสตร์การพัฒนาจังหวัดราชบุรี ที่ ๒ การเสริมสร้างความมั่นคงทางเศรษฐกิจการค้า การบริการการท่องเที่ยว ด้วยนวัตกรรม และบริการที่มีมูลค่าสูง

ข. ยุทธศาสตร์การพัฒนาของ อปท. ในเขตจังหวัดที่ ๔ ด้านการวางแผน การส่งเสริมการลงทุน พาณิชยกรรมและการท่องเที่ยว

๒. ยุทธศาสตร์การแก้ไขปัญหาความยากจน

๒.๒ แผนงานการเกษตร

ที่	โครงการ	วัตถุประสงค์	เป้าหมาย (ผลผลิตของ โครงการ)	งบประมาณ					ตัวชี้วัด(KPI)	ผลที่คาดว่าจะได้รับ	ที่มาของ โครงการ	หน่วยงาน รับผิดชอบ หลัก
				๒๕๖๖	๒๕๖๗	๒๕๖๘	๒๕๖๙	๒๕๗๐				
				(บาท)	(บาท)	(บาท)	(บาท)	(บาท)				
๑	โครงการขุดลอกคลองส่งน้ำสาย ๒ ๗R๒R ช้างโรงอิฐ หมู่ที่ ๕	เพื่อให้ประชาชนมีแหล่งน้ำเพื่อการเกษตร	ขุดลอก ระยะทาง ๑,๐๐๔ เมตร	๒๐,๐๐๐					ระยะทาง ที่ดำเนินการ	ประชาชนในพื้นที่ มีน้ำเพื่อการเกษตร เพียงพอ	แผนชุมชน	กองช่าง
๒	โครงการขุดลอกคลองส่งน้ำเส้นนาวัดชอยดอนโป่งถึงบ้านนายวันชัย ทองมินทร์ หมู่ที่ ๖	เพื่อให้ประชาชนมีแหล่งน้ำเพื่อการเกษตร	ขุดลอก ระยะทาง ๒,๑๒๐ เมตร	๔๒,๐๐๐					ระยะทาง ที่ดำเนินการ	ประชาชนในพื้นที่ มีน้ำเพื่อการเกษตร เพียงพอ	แผนชุมชน	กองช่าง
๓	โครงการขุดลอกคลองส่งน้ำจากชลประทานหลังบ้านนายสะอาด ศรีวัฒนาถึงโรงฟางนายประยูร ยงดี	เพื่อให้ประชาชนมีแหล่งน้ำเพื่อการเกษตร	ขุดลอก ระยะทาง ๒๖๐ เมตร	๑๐,๐๐๐					ระยะทาง ที่ดำเนินการ	ประชาชนในพื้นที่ มีน้ำเพื่อการเกษตร เพียงพอ	แผนชุมชน	กองช่าง
๔	โครงการขุดลอกคลองส่งน้ำจากนายนายประสงค์ มะลิพุ่มถึงนายนายฉออ่อน ยอดแก้ว	เพื่อให้ประชาชนมีแหล่งน้ำเพื่อการเกษตร	ขุดลอก ระยะทาง ๓๐๐ เมตร	๖,๐๐๐					ระยะทาง ที่ดำเนินการ	ประชาชนในพื้นที่ มีน้ำเพื่อการเกษตร เพียงพอ	แผนชุมชน	กองช่าง
รวม	๔ โครงการ	-	-	๗๘,๐๐๐	-	-	-	-	-	-	-	-

รายละเอียดโครงการพัฒนา

แผนพัฒนาท้องถิ่น (พ.ศ.๒๕๖๖ - ๒๕๗๐)

สำหรับ โครงการที่เกี่วข้องกับขององค์กรปกครองส่วนท้องถิ่น

องค์การบริหารส่วนตำบลท่าชุมพล อำเภอโพธาราม จังหวัดราชบุรี

ก. ยุทธศาสตร์การพัฒนาจังหวัดราชบุรี ที่ ๒ การเสริมสร้างความมั่นคงทางเศรษฐกิจการค้า การบริการการท่องเที่ยว ด้วยนวัตกรรม และบริการที่มีมูลค่าสูง

ข. ยุทธศาสตร์การพัฒนาของ อปท. ในเขตจังหวัดที่ ๑ ด้านพัฒนาโครงสร้างพื้นฐาน สาธารณูปโภคและสาธารณูปการ

๑. ยุทธศาสตร์การพัฒนาเมืองและชุมชนน่าอยู่

๑.๔ แผนงานอุตสาหกรรมและการโยธา

ที่	โครงการ	วัตถุประสงค์	เป้าหมาย (ผลผลิตของโครงการ)	งบประมาณ					ตัวชี้วัด(KPI)	ผลที่คาดว่าจะได้รับ	หน่วยงาน ที่จะขอ ประสาน
				๒๕๖๖	๒๕๖๗	๒๕๖๘	๒๕๖๙	๒๕๗๐			
				(บาท)	(บาท)	(บาท)	(บาท)	(บาท)			
๑	โครงการปรับปรุงถนนลาดยางแบบแอสฟัลท์ติกคอนกรีตสายเลียบบคลอง ๒R ฝั่งขวา บริเวณ หมู่ที่ ๕ - หมู่ที่ ๖ ตำบลท่าชุมพล	เพื่อให้มีถนนมาตรฐานสำหรับประชาชนใช้ในการคมนาคมได้อย่างสะดวกและปลอดภัย	ปรับปรุงถนนลาดยางฯ กว้าง ๖ เมตร ยาว ๑,๒๓๘ เมตร	๓,๗๐๐,๐๐๐					ระยะทางที่ดำเนินการ	ประชาชนได้รับความสะดวก ปลอดภัยในการเดินทาง	อบจ.ราชบุรี
๒	โครงการปรับปรุงถนนลาดยางแบบแอสฟัลท์ติกคอนกรีตสายเลียบบคลอง ๖R-๒R หมู่ที่ ๔,๘,๙	เพื่อให้มีถนนมาตรฐานสำหรับประชาชนใช้ในการคมนาคมได้อย่างสะดวกและปลอดภัย	ปรับปรุงถนนลาดยางฯ กว้าง ๖ เมตร ยาว ๑,๗๐๐ เมตร				๕,๑๐๐,๐๐๐		ระยะทางที่ดำเนินการ	ประชาชนได้รับความสะดวก ปลอดภัยในการเดินทาง	อบจ.ราชบุรี
๓	โครงการก่อสร้างถนนลาดยางแบบแอสฟัลท์ติกคอนกรีตสายเลียบบคลอง ๒R ฝั่งซ้าย หมู่ที่ ๒	เพื่อให้มีถนนมาตรฐานสำหรับประชาชนใช้ในการคมนาคมได้อย่างสะดวกและปลอดภัย	ถนนลาดยางฯ กว้าง ๖ เมตร ยาว ๑,๓๓๐ ม.		๕,๕๐๐,๐๐๐				ระยะทางที่ดำเนินการ	ประชาชนได้รับความสะดวก ปลอดภัยในการเดินทาง	อบจ.ราชบุรี
๔	โครงการก่อสร้างระบบประปาหมู่บ้านแบบผิวดินขนาดใหญ่มากพร้อมท่อส่ง หมู่ที่ ๒	เพื่อแก้ไขปัญหาการขาดแคลนแหล่งน้ำอุปโภคบริโภคแก่ประชาชน	ประปาหมู่บ้านแบบผิวดินขนาดใหญ่มาก จำนวน ๑ แห่ง			๙,๐๐๐,๐๐๐			ร้อยละของครัวเรือนมีน้ำอุปโภค-บริโภค	ประชาชนมีแหล่งน้ำสำหรับอุปโภคบริโภคอย่างเพียงพอ	อบจ.ราชบุรี หรือ หน่วยงานที่เกี่ยวข้อง

รายละเอียดโครงการพัฒนา
แผนพัฒนาท้องถิ่น (พ.ศ.๒๕๖๖ - ๒๕๗๐)
สำหรับ โครงการที่เกินศักยภาพขององค์กรปกครองส่วนท้องถิ่น
องค์การบริหารส่วนตำบลท่าชุมพล อำเภอโพธาราม จังหวัดราชบุรี

ก. ยุทธศาสตร์การพัฒนาจังหวัดราชบุรี ที่ ๒ การเสริมสร้างความมั่นคงทางเศรษฐกิจการค้า การบริการการท่องเที่ยว ด้วยนวัตกรรม และบริการที่มีมูลค่าสูง
 ข. ยุทธศาสตร์การพัฒนาของ อปท. ในเขตจังหวัดที่ ๑ ด้านพัฒนาโครงสร้างพื้นฐาน สาธารณูปโภคและสาธารณูปการ

๑. ยุทธศาสตร์การพัฒนาเมืองและชุมชนน่าอยู่
๑.๔ แผนงานอุตสาหกรรมและการโยธา

ที่	โครงการ	วัตถุประสงค์	เป้าหมาย (ผลผลิตของโครงการ)	งบประมาณ					ตัวชี้วัด(KPI)	ผลที่คาดว่าจะได้รับ	หน่วยงาน ที่จะขอ ประสาน	
				๒๕๖๖	๒๕๖๗	๒๕๖๘	๒๕๖๙	๒๕๗๐				
				(บาท)	(บาท)	(บาท)	(บาท)	(บาท)				
๕	โครงการก่อสร้างถนนลาดยางแบบแอสฟัลต์ติกคอนกรีตสายห้วยเสือร้อง ซอย๔ จากถนนสายห้วยรอ-ท่าพลถึงคลอง๗R-๒R หมู่ที่๘	เพื่อให้มีถนนมาตรฐานสำหรับประชาชนใช้ในการคมนาคมได้อย่างสะดวกและปลอดภัย	ถนนลาดยางฯ กว้าง ๖ เมตร ยาว ๑,๑๔๔ เมตร		๔,๖๐๐,๐๐๐					ระยะทางที่ดำเนินการ	ประชาชนได้รับความสะดวก ปลอดภัยในการเดินทาง	อบจ.ราชบุรี
๖	โครงการก่อสร้างถนนลาดยางแบบแอสฟัลต์ติกคอนกรีตหมู่ที่ ๙ สายเลียบบคลอง D๒L-๕R จากถนนสายดอนโพธิ์-วังคา ถึงถนนสายห้วยรอ-ท่าพล	เพื่อให้มีถนนมาตรฐานสำหรับประชาชนใช้ในการคมนาคมได้อย่างสะดวกและปลอดภัย	ถนนลาดยางฯ กว้าง ๖ เมตร ยาว ๑,๒๐๐ เมตร	๔,๓๐๐,๐๐๐						ระยะทางที่ดำเนินการ	ประชาชนได้รับความสะดวก ปลอดภัยในการเดินทาง	อบจ.ราชบุรี
๗	โครงการก่อสร้างระบบประปาผิวดินหมู่บ้าน หมู่ ๖	เพื่อให้ประชาชนมีแหล่งน้ำสำหรับการอุปโภคบริโภคอย่างเพียงพอ	ระบบประปาผิวดิน ๑ แห่ง				๓,๐๐๐,๐๐๐			ร้อยละของครัวเรือนมีน้ำอุปโภคบริโภค	ประชาชนมีน้ำเพื่อการอุปโภค บริโภคอย่างเพียงพอ	อบจ.ราชบุรี
๘	โครงการก่อสร้างระบบประปาผิวดินหมู่บ้าน หมู่ ๗	เพื่อให้ประชาชนมีแหล่งน้ำสำหรับการอุปโภคบริโภคอย่างเพียงพอ	ระบบประปาผิวดิน ๑ แห่ง				๓,๐๐๐,๐๐๐			ร้อยละของครัวเรือนมีน้ำอุปโภค -บริโภค	ประชาชนมีน้ำเพื่อการอุปโภค-บริโภคอย่างเพียงพอ	อบจ.ราชบุรี

รายละเอียดโครงการพัฒนา
แผนพัฒนาท้องถิ่น (พ.ศ.๒๕๖๖ - ๒๕๗๐)
สำหรับ โครงการที่เกินศักยภาพขององค์กรปกครองส่วนท้องถิ่น
องค์การบริหารส่วนตำบลท่าชุมพล อำเภอโพธาราม จังหวัดราชบุรี

ก. ยุทธศาสตร์การพัฒนาจังหวัดราชบุรี ที่ ๒ การเสริมสร้างความมั่นคงทางเศรษฐกิจการค้า การบริการการท่องเที่ยว ด้วยนวัตกรรม และบริการที่มีมูลค่าสูง

ข. ยุทธศาสตร์การพัฒนาของ อปท. ในเขตจังหวัดที่ ๑ ด้านพัฒนาโครงสร้างพื้นฐาน สาธารณูปโภคและสาธารณูปการ

๑. ยุทธศาสตร์การพัฒนาเมืองและชุมชนน่าอยู่

๑.๔ แผนงานอุตสาหกรรมและการโยธา

ที่	โครงการ	วัตถุประสงค์	เป้าหมาย (ผลผลิตของโครงการ)	งบประมาณ					ตัวชี้วัด(KPI)	ผลที่คาดว่าจะได้รับ	หน่วยงาน ที่จะขอ ประสาน
				๒๕๖๖	๒๕๖๗	๒๕๖๘	๒๕๖๙	๒๕๗๐			
				(บาท)	(บาท)	(บาท)	(บาท)	(บาท)			
๙	โครงการก่อสร้างโรงสูบน้ำระบบพลังงานแสงอาทิตย์และระบบไฟฟ้า จากแม่น้ำแม่กลองถึงคลองขี้เหล็ก หมู่ที่ ๒	เพื่อช่วยเหลือประชาชนให้มีน้ำอุปโภค บริโภค และเพื่อการเกษตรในฤดูแล้ง	โรงสูบน้ำระบบพลังงานแสงอาทิตย์และระบบไฟฟ้าสภาพเดิม๑ ม. ยาว ๓,๐๐๐ ม.					๗,๐๐๐,๐๐๐	ประชาชนมีน้ำใช้อุปโภค บริโภคและทำการเกษตร	เกษตรกรมีรายได้เพิ่มขึ้นจากการมีน้ำเพื่อการเกษตรเพียงพอเพื่อการเกษตรเพียงพอ	อบจ.ราชบุรี หรือ หน่วยงานที่เกี่ยวข้อง
๑๐	โครงการก่อสร้างสะพานเชื่อมแม่น้ำแม่กลองบริเวณท่าเรือวัดเฉลิมอาสน์ไปเทศบาลเมืองโพธาราม	เพื่อให้ประชาชนมีสะพานใช้สำหรับการเดินทางสัญจรได้อย่างสะดวก	สะพานยาว ๑๐๐ เมตร กว้าง ๘ เมตร					๔๐,๐๐๐,๐๐๐	สะพานยาว ๑๐๐ ม. กว้าง ๘ เมตร	ประชาชนได้รับความสะดวก ปลอดภัยในการเดินทาง	อบจ.ราชบุรี หรือ หน่วยงานที่เกี่ยวข้อง
๑๑	โครงการก่อสร้างเขื่อนป้องกันตลิ่งพัง หมู่ที่ ๒	เพื่อให้อาคารบ้านเรือนและสิ่งปลูกสร้างมีความปลอดภัยจากน้ำเซาะตลิ่ง	เขื่อนคสล. ยาว ๑,๔๐๐ เมตร					๙,๐๐๐,๐๐๐	เขื่อนคสล. ยาว ๑,๔๐๐ เมตร	อาคารบ้านเรือนและสิ่งปลูกสร้างมีความปลอดภัยจากน้ำเซาะตลิ่ง	อบจ.ราชบุรี หรือ หน่วยงานที่เกี่ยวข้อง
รวม	๑๑ โครงการ	-	-	๘,๐๐๐,๐๐๐	๑๐,๐๐๐,๐๐๐	๙,๐๐๐,๐๐๐	๑๑,๐๐๐,๐๐๐	๕๖,๐๐๐,๐๐๐	-	-	-

รายละเอียดโครงการพัฒนา
แผนพัฒนาท้องถิ่น (พ.ศ.๒๕๖๖ - ๒๕๗๐)
สำหรับ โครงการที่เกี่วข้องกับขององค์กรปกครองส่วนท้องถิ่น
องค์การบริหารส่วนตำบลท่าชุมพล อำเภอโพธาราม จังหวัดราชบุรี

ก. ยุทธศาสตร์การพัฒนาจังหวัดราชบุรี ที่ ๔ การจัดการทรัพยากรธรรมชาติและสิ่งแวดล้อมที่สมดุล และใช้ประโยชน์อย่างยั่งยืน

ข. ยุทธศาสตร์การพัฒนาของ อปท. ในเขตจังหวัดที่ ๔ ด้านการวางแผน การส่งเสริมการลงทุน พาณิชยกรรมและการท่องเที่ยว

๒. ยุทธศาสตร์การแก้ไขปัญหาความยากจน

๒.๑ แผนงานการเกษตร

ที่	โครงการ	วัตถุประสงค์	เป้าหมาย (ผลผลิตของโครงการ)	งบประมาณ					ตัวชี้วัด(KPI)	ผลที่คาดว่าจะได้รับ	หน่วยงาน ที่จะขอ ประสาน
				๒๕๖๖	๒๕๖๗	๒๕๖๘	๒๕๖๙	๒๕๗๐			
				(บาท)	(บาท)	(บาท)	(บาท)	(บาท)			
๑	โครงการขุดลอกคลองระบายน้ำจำนวน ๒ สาย คือ คลองระบายน้ำสาย D๑L-๕R หมู่ที่ ๘ คลองระบายน้ำสาย D๒L-๕R หมู่ที่ ๕ เชื่อมต่อดังหมู่ที่ ๘ และ หมู่ที่ ๙ ตำบลท่าชุมพล	เพื่อใช้เป็นแหล่งในการกักเก็บน้ำ ประชาชนได้ใช้น้ำในการเกษตร อย่างเพียงพอและกำจัดวัชพืชต่างๆ ที่เป็นปัญหา	คลองระบายน้ำสาย D๑L-๕R ปากคลองกว้างเฉลี่ย ๙.๑๕ ม. ก้นคลองกว้างเฉลี่ย ๕.๐๐ เมตร ขุดลึกเฉลี่ย ๐.๘๐ เมตร ยาว ๑,๕๐๐ เมตร คลองระบายน้ำสาย D๒L-๕R ขนาดปากคลองกว้างเฉลี่ย ๑๐.๘๑ ม.ก้นคลองกว้างเฉลี่ย ๕ ม. ขุดลึกเฉลี่ย ๑.๐๐ม. ยาว ๓,๖๐๐ เมตร		๔,๐๐๐,๐๐๐	-			จำนวนครัวเรือนที่มีน้ำไว้ใช้สำหรับอุปโภคและการเกษตรเพิ่มขึ้น	ประชาชนมีน้ำไว้ใช้ ในการอุปโภค และการเกษตร อย่างเพียงพอ	อบจ. ราชบุรี
๒	โครงการขุดลอกคลองบางสองร้อย ในเขตพื้นที่ หมู่ที่ ๘,๙ ตำบลท่าชุมพล และกำจัดวัชพืช	เพื่อใช้เป็นแหล่งในการกักเก็บน้ำ ประชาชนได้ใช้อุปโภคและใช้ในการเกษตร อย่างเพียงพอ และกำจัดวัชพืชต่างๆ ที่เป็นปัญหา	คลองบางสองร้อย ปากคลองกว้างเฉลี่ย ๔๐ เมตร ก้นคลองกว้างเฉลี่ย ๓๖ เมตร ขุดลึกจากสภาพเดิมเฉลี่ย ๔ ม. ยาว ๗,๐๐๐ เมตร			๙,๐๐๐,๐๐๐			ระยะทางที่ ดำเนินการ	ประชาชนมีน้ำไว้ใช้ ในการอุปโภค และการเกษตร อย่างเพียงพอ	อบจ. ราชบุรี
๓	โครงการขุดลอกคลองระบายน้ำคลอง ร.๑ ซ้าย-๔ขวา และคลอง ร.๔ขวา หมู่ที่ ๓,๔ ต.ท่าชุมพล	เพื่อใช้เป็นแหล่งในการกักเก็บน้ำ ประชาชนได้ใช้น้ำในการเกษตร อย่างเพียงพอ	ปากคลองกว้างเฉลี่ย ๑๕ ม. ก้นคลองกว้างเฉลี่ย ๑๒ ม. ยาว ๒,๒๐๐ เมตร				๑,๕๐๐,๐๐๐		ระยะทางที่ ดำเนินการ	ประชาชนมีน้ำไว้ใช้ ในการอุปโภคและการ เกษตรอย่างเพียงพอ	อบจ. ราชบุรี
รวม	๓ โครงการ	-	-	-	๔,๐๐๐,๐๐๐	๙,๐๐๐,๐๐๐	๑,๕๐๐,๐๐๐	-	-	-	-

รายละเอียดโครงการพัฒนา

แผนพัฒนาท้องถิ่น (พ.ศ.๒๕๖๖ - ๒๕๗๐)

สำหรับ โครงการที่เกินศักยภาพขององค์กรปกครองส่วนท้องถิ่น

องค์การบริหารส่วนตำบลท่าชุมพล อำเภอโพธาราม จังหวัดราชบุรี

ก. ยุทธศาสตร์การพัฒนาจังหวัดราชบุรี ที่ ๓ การพัฒนาคุณภาพประชาชน และความมั่นคงในชีวิตด้วยหลักปรัชญาของเศรษฐกิจพอเพียง

ข. ยุทธศาสตร์การพัฒนาของ อปท. ในเขตจังหวัดที่ ๔ ด้านการวางแผน การส่งเสริมการลงทุน พาณิชยกรรมและการท่องเที่ยว

๕. ยุทธศาสตร์การพัฒนาระบบบริหารจัดการที่ดี

๕.๑ แผนบริหารงานทั่วไป

ที่	โครงการ	วัตถุประสงค์	เป้าหมาย (ผลผลิตของโครงการ)	งบประมาณ					ตัวชี้วัด(KPI)	ผลที่คาดว่าจะได้รับ	หน่วยงาน ที่จะขอ ประสาน
				๒๕๖๖	๒๕๖๗	๒๕๖๘	๒๕๖๙	๒๕๗๐			
				(บาท)	(บาท)	(บาท)	(บาท)	(บาท)			
๑	โครงการจัดซื้อรถบรรทุกน้ำ เอนกประสงค์	เพื่อแก้ไขปัญหาการ ขาดแคลนน้ำ สำหรับ อุปโภค-บริโภค ของประชาชน	จัดซื้อรถบรรทุก(ดีเซล) จำนวน ๑ คันขนาด ๖ ตัน ๖ ล้อปริมาตรกระบอกสูบ ไม่ต่ำกว่า ๖,๐๐๐ ซีซี			๒,๖๓๓,๐๐๐			รถบรรทุกน้ำ จำนวน ๑ คัน	ประชาชนได้รับการแก้ไข ปัญหาการขาดแคลนน้ำ สำหรับอุปโภค-บริโภค ในยามวิกฤตหรือ ปัญหาภัยแล้ง	อบจ. ราชบุรี
รวม	๑ โครงการ	-	-	-	๒,๖๓๓,๐๐๐	-	-	-	-	-	

บัญชีครุภัณฑ์
แผนพัฒนาท้องถิ่น (พ.ศ. ๒๕๖๖ - ๒๕๗๐)
องค์การบริหารส่วนตำบลท่าชุมพล อำเภอโพธาราม จังหวัดราชบุรี

ที่	แผนงาน	หมวด	ประเภท	เป้าหมาย(ผลผลิตของครุภัณฑ์)	งบประมาณ					หน่วยงานรับผิดชอบหลัก
					๒๕๖๖	๒๕๖๗	๒๕๖๘	๒๕๖๙	๒๕๗๐	
					(บาท)	(บาท)	(บาท)	(บาท)	(บาท)	
๑	สังคมสงเคราะห์	ค่าครุภัณฑ์	ครุภัณฑ์สำนักงาน	ตู้เหล็กเก็บเอกสารชนิด ๒ บานเปิด จำนวน ๒ ตู้	๑๒,๐๐๐	๑๒,๐๐๐	๑๒,๐๐๐	๑๒,๐๐๐	๑๒,๐๐๐	กองสวัสดิการสังคม
๒	สังคมสงเคราะห์	ค่าครุภัณฑ์	ครุภัณฑ์สำนักงาน	โต๊ะทำงาน พร้อมเก้าอี้ จำนวน ๑ ชุด	๙,๐๐๐	๙,๐๐๐	๙,๐๐๐	๙,๐๐๐	๙,๐๐๐	กองสวัสดิการสังคม
๓	สังคมสงเคราะห์	ค่าครุภัณฑ์	ครุภัณฑ์สำนักงาน	โต๊ะเนกประสงค์ขนาด ๑๘๐ ซม. จำนวน ๑๐ ตัว	๒๐,๐๐๐	๒๐,๐๐๐	๒๐,๐๐๐	๒๐,๐๐๐	๒๐,๐๐๐	กองสวัสดิการสังคม
๔	สังคมสงเคราะห์	ค่าครุภัณฑ์	ครุภัณฑ์คอมพิวเตอร์หรืออิเล็กทรอนิกส์	เครื่องพิมพ์ชนิดเลเซอร์หรือชนิด LED ขาวดำ จำนวน ๑ เครื่อง	๒,๘๐๐	๒,๘๐๐	๒,๘๐๐	๒,๘๐๐	๒,๘๐๐	กองสวัสดิการสังคม
๕	สังคมสงเคราะห์	ค่าครุภัณฑ์	ครุภัณฑ์สำนักงาน	เครื่องสำรองไฟ ขนาด ๘๐๐ VA จำนวน ๑ เครื่อง	๒,๖๐๐	๒,๖๐๐	๒,๖๐๐	๒,๖๐๐	๒,๖๐๐	กองสวัสดิการสังคม
๖	สังคมสงเคราะห์	ค่าครุภัณฑ์	ครุภัณฑ์คอมพิวเตอร์หรืออิเล็กทรอนิกส์	เครื่องคอมพิวเตอร์สำหรับงานสำนักงานจำนวน ๑ ชุด	๑๗,๐๐๐	๑๗,๐๐๐	๑๗,๐๐๐	๑๗,๐๐๐	๑๗,๐๐๐	กองสวัสดิการสังคม
๗	บริหารงานทั่วไป	ค่าครุภัณฑ์	ครุภัณฑ์สำนักงาน	โต๊ะทำงาน พร้อมเก้าอี้ จำนวน ๒ ชุด	๑๘,๐๐๐	๑๘,๐๐๐	๑๘,๐๐๐	๑๘,๐๐๐	๑๘,๐๐๐	กองคลัง
๘	บริหารงานทั่วไป	ค่าครุภัณฑ์	ครุภัณฑ์คอมพิวเตอร์หรืออิเล็กทรอนิกส์	เครื่องพิมพ์ชนิดเลเซอร์หรือชนิด LED ขาวดำ จำนวน ๑ เครื่อง	๒,๖๐๐	๒,๖๐๐	๒,๖๐๐	๒,๖๐๐	๒,๖๐๐	กองคลัง
๙	บริหารงานทั่วไป	ค่าครุภัณฑ์	ครุภัณฑ์สำนักงาน	ตู้เหล็กเก็บเอกสารชนิด ๒ บานเปิด จำนวน ๒ ตู้		๕,๕๐๐			๕,๕๐๐	กองคลัง

บัญชีครุภัณฑ์
แผนพัฒนาท้องถิ่น (พ.ศ. ๒๕๖๖ - ๒๕๗๐)
องค์การบริหารส่วนตำบลท่าชุมพล อำเภอโพธาราม จังหวัดราชบุรี

ที่	แผนงาน	หมวด	ประเภท	เป้าหมาย(ผลผลิตของครุภัณฑ์)	งบประมาณ					หน่วยงานรับผิดชอบหลัก
					๒๕๖๖	๒๕๖๗	๒๕๖๘	๒๕๖๙	๒๕๗๐	
					(บาท)	(บาท)	(บาท)	(บาท)	(บาท)	
๑๐	บริหารงานทั่วไป	ค่าครุภัณฑ์	ครุภัณฑ์สำนักงาน	ตู้เหล็กเก็บเอกสารบานทึบชนิด ๒ บานเปิด แบบสูง จำนวน ๒ ตู้		๕,๐๐๐			๕,๐๐๐	สำนักงานปลัด
๑๑	บริหารงานทั่วไป	ค่าครุภัณฑ์	ครุภัณฑ์ยานพาหนะและขนส่ง	รถยนต์บรรทุกขยะมูลฝอยแบบปิคอัพ ชนิด ๔ ล้อ จำนวน ๑ คัน					๙๕๐,๐๐๐	สำนักงานปลัด
๑๒	บริหารงานทั่วไป	ค่าครุภัณฑ์	ครุภัณฑ์ยานพาหนะและขนส่ง	รถยนต์บรรทุกน้ำดับเพลิงแบบปิคอัพ ชนิด ๔ ล้อ จำนวน ๑ คัน				๙๕๐,๐๐๐		สำนักงานปลัด
๑๓	บริหารงานทั่วไป	ค่าครุภัณฑ์	ครุภัณฑ์คอมพิวเตอร์หรืออิเล็กทรอนิกส์	เครื่องคอมพิวเตอร์สำหรับงานสำนักงาน จำนวน ๒ ชุด	๑๗,๐๐๐	๑๗,๐๐๐				สำนักงานปลัด
๑๔	บริหารงานทั่วไป	ค่าครุภัณฑ์	ครุภัณฑ์สำนักงาน	เครื่องปรับอากาศแบบแยกส่วนชนิดตั้งพื้นหรือชนิดแขวนฯขนาด๓๖,๐๐๐บีทียู จำนวน ๒ ชุด	๔๖,๑๐๐			๔๖,๑๐๐		สำนักงานปลัด
๑๕	บริหารงานทั่วไป	ค่าครุภัณฑ์	ครุภัณฑ์ยานพาหนะและขนส่ง	รถยนต์บรรทุก(ดีเซลขนาดไม่ต่ำกว่า ๑ ตัน แบบดับเบิลแก็บชนิดขับเคลื่อน ๒ ล้อ จำนวน ๑ คัน		๘๕๔,๐๐๐				สำนักงานปลัด

บัญชีครุภัณฑ์
แผนพัฒนาท้องถิ่น (พ.ศ. ๒๕๖๖ - ๒๕๗๐)
องค์การบริหารส่วนตำบลท่าชุมพล อำเภอโพธาราม จังหวัดราชบุรี

ที่	แผนงาน	หมวด	ประเภท	เป้าหมาย(ผลผลิตของครุภัณฑ์)	งบประมาณ					หน่วยงานรับผิดชอบหลัก
					๒๕๖๖	๒๕๖๗	๒๕๖๘	๒๕๖๙	๒๕๗๐	
					(บาท)	(บาท)	(บาท)	(บาท)	(บาท)	
๑๖	บริหารงานทั่วไป	ค่าครุภัณฑ์	ครุภัณฑ์สำนักงาน	พัดลมไอน้ำ จำนวน ๖ ตัว			๒๐๐,๐๐๐			สำนักปลัด
๑๗	บริหารงานทั่วไป	ค่าครุภัณฑ์	ครุภัณฑ์สำนักงาน	พัดลมติดผนัง จำนวน ๑๖ ตัว	๕๐,๐๐๐					สำนักปลัด
๑๘	บริหารงานทั่วไป	ค่าครุภัณฑ์	ครุภัณฑ์ยานพาหนะ และขนส่ง	รถกระเช้าไฟฟ้า ขนาด ๖ ล้อ จำนวน ๑ คัน				๒,๕๐๐,๐๐๐		สำนักปลัด
๑๙	เคหะและชุมชน	ค่าครุภัณฑ์	ครุภัณฑ์ยานพาหนะ และขนส่ง	รถบรรทุกขยะจำนวน ๑ คัน	๒,๔๐๐,๐๐๐					สำนักปลัด
๒๐	บริหารงานทั่วไป	ค่าครุภัณฑ์	ครุภัณฑ์ยานพาหนะ และขนส่ง	รถบรรทุกน้ำอเนกประสงค์ จำนวน ๑ คัน			๒,๖๓๓,๐๐๐			สำนักปลัด
๒๑	บริหารงานทั่วไป	ค่าครุภัณฑ์	ครุภัณฑ์โฆษณาและ เผยแพร่	เครื่องรับวิทยุกระจายเสียง ชนิดไร้สายUHF -FM	๘๐๐,๐๐๐	๘๐๐,๐๐๐	๘๐๐,๐๐๐	๘๐๐,๐๐๐	๘๐๐,๐๐๐	สำนักปลัด
๒๒	งานการรรักษา ความสงบภายใน	ค่าครุภัณฑ์	ครุภัณฑ์โฆษณาและ เผยแพร่	กล้องวงจรปิดหรือกล้อง CCTvและอุปกรณ์ติดตั้ง	๙๐๐,๐๐๐	๙๐๐,๐๐๐	๙๐๐,๐๐๐	๙๐๐,๐๐๐	๙๐๐,๐๐๐	สำนักปลัด
๒๓	รักษาความสงบ ภายใน	ค่าครุภัณฑ์	ครุภัณฑ์อื่น	อุปกรณ์จราจร	๓๐,๐๐๐	๓๐,๐๐๐	๓๐,๐๐๐	๓๐,๐๐๐	๓๐,๐๐๐	สำนักปลัด
๒๔	บริหารงานทั่วไป	ค่าครุภัณฑ์	ครุภัณฑ์สำนักงาน	เครื่องถ่ายเอกสารระบบ ดิจิตอล (ขาว-ดำ)จำนวน ๑ เครื่อง				๑๘๐,๐๐๐		สำนักปลัด

บัญชีครุภัณฑ์

แผนพัฒนาท้องถิ่น (พ.ศ. ๒๕๖๖ - ๒๕๗๐)

องค์การบริหารส่วนตำบลท่าชุมพล อำเภอโพธาราม จังหวัดราชบุรี

ที่	แผนงาน	หมวด	ประเภท	เป้าหมาย(ผลผลิตของครุภัณฑ์)	งบประมาณ					หน่วยงานรับผิดชอบหลัก
					๒๕๖๖	๒๕๖๗	๒๕๖๘	๒๕๖๙	๒๕๗๐	
					(บาท)	(บาท)	(บาท)	(บาท)	(บาท)	
๒๕	บริหารงานทั่วไป	ค่าครุภัณฑ์	ครุภัณฑ์คอมพิวเตอร์หรืออิเล็กทรอนิกส์	เครื่องพิมพ์ชนิดเลเซอร์แบบขาว-ดำ จำนวน ๑ เครื่อง			๒,๖๐๐			สำนักงานปลัด
๒๖	บริหารงานทั่วไป	ค่าครุภัณฑ์	ครุภัณฑ์สำนักงาน	ตู้สาขาโทรศัพท์และอุปกรณ์ต่อพ่วง	๒๐๐,๐๐๐					สำนักงานปลัด
๒๗	บริหารงานทั่วไป	ค่าครุภัณฑ์	ครุภัณฑ์สำนักงาน	ชุดรับแขก จำนวน ๑ ชุด				๑๐,๐๐๐		สำนักงานปลัด
๒๘	บริหารงานทั่วไป	ค่าครุภัณฑ์	ครุภัณฑ์ไฟฟ้าและวิทยุ	เครื่องกำเนิดไฟฟ้าขนาด ๕ กิโลวัตต์	๕๕,๕๐๐					สำนักงานปลัด
๒๙	เคหะและชุมชน	ค่าครุภัณฑ์	ครุภัณฑ์งานบ้านงานครัว	เครื่องตัดหญ้าแบบข้อแข็ง จำนวน ๕ เครื่อง	๙,๕๐๐	๙,๕๐๐	๙,๕๐๐	๙,๕๐๐	๙,๕๐๐	สำนักงานปลัด
๓๐	อุตสาหกรรมและการโยธา	ค่าครุภัณฑ์	ครุภัณฑ์คอมพิวเตอร์หรืออิเล็กทรอนิกส์	เครื่องคอมพิวเตอร์โน้ตบุ๊กสำหรับงานประมวลผล จำนวน ๑ ชุด	๒๒,๐๐๐					กองช่าง
๓๑	อุตสาหกรรมและการโยธา	ค่าครุภัณฑ์	ครุภัณฑ์คอมพิวเตอร์หรืออิเล็กทรอนิกส์	เครื่องพิมพ์แบบฉีดหมึก (Lnkjet Printer) สำหรับกระดาษ A๓ จำนวน ๑ เครื่อง	๖,๓๐๐					กองช่าง
๓๒	อุตสาหกรรมและการโยธา	ค่าครุภัณฑ์	ครุภัณฑ์ก่อสร้าง	เครื่องสกัดคอนกรีตไฟฟ้า (แยกไฟฟ้า) ๑ ตัว	๒๐,๐๐๐					กองช่าง
๓๓	อุตสาหกรรมและการโยธา	ค่าครุภัณฑ์	ครุภัณฑ์การเกษตร	เลื่อยโซ่ยนต์ ๕ ตัว	๕,๕๐๐	๕,๕๐๐	๕,๕๐๐	๕,๕๐๐	๕,๕๐๐	กองช่าง

บัญชีครุภัณฑ์

แผนพัฒนาท้องถิ่น (พ.ศ. ๒๕๖๖ - ๒๕๗๐)

องค์การบริหารส่วนตำบลท่าชุมพล อำเภอโพธาราม จังหวัดราชบุรี

ที่	แผนงาน	หมวด	ประเภท	เป้าหมาย(ผลผลิตของครุภัณฑ์)	งบประมาณ					หน่วยงานรับผิดชอบหลัก
					๒๕๖๖	๒๕๖๗	๒๕๖๘	๒๕๖๙	๒๕๗๐	
					(บาท)	(บาท)	(บาท)	(บาท)	(บาท)	
๓๔	การศึกษา	ค่าครุภัณฑ์	ครุภัณฑ์คอมพิวเตอร์หรืออิเล็กทรอนิกส์	- เครื่องคอมพิวเตอร์สำหรับงานประมวลผล แบบที่ ๒ (จอแสดงภาพขนาดไม่น้อยกว่า ๑๙ นิ้ว)พร้อมแป้นพิมพ์และเมาส์ จำนวน ๒ ชุด	๖๐,๐๐๐					กองการศึกษา
๓๕	การศึกษา	ค่าครุภัณฑ์	ครุภัณฑ์คอมพิวเตอร์หรืออิเล็กทรอนิกส์	เครื่องพิมพ์แบบฉีดหมึก (Inkjet Printer) สำหรับกระดาษ A๓ จำนวน ๒ เครื่อง	๑๒,๖๐๐					กองการศึกษา
๓๖	การศึกษา	ค่าครุภัณฑ์	ครุภัณฑ์คอมพิวเตอร์หรืออิเล็กทรอนิกส์	เครื่องพิมพ์เลเซอร์หรือ LED ขาวดำ ชนิด Network แบบที่ ๑ (๒๘ หน้า/นาที) จำนวน ๑ เครื่อง	๘,๙๐๐					กองการศึกษา
๓๗	การศึกษา	ค่าครุภัณฑ์	ครุภัณฑ์คอมพิวเตอร์หรืออิเล็กทรอนิกส์	เครื่องสำรองไฟ ขนาด ๘๐๐ VA จำนวน ๔ เครื่อง	๑๐,๐๐๐					กองการศึกษา
๓๘	การศึกษา	ค่าครุภัณฑ์	ครุภัณฑ์สำนักงาน	ตู้เหล็กเก็บเอกสารชนิด ๒ บานเปิด	๑๐,๐๐๐	๑๐,๐๐๐	๑๐,๐๐๐	๑๐,๐๐๐	๑๐,๐๐๐	กองการศึกษา

ส่วนที่ ๔

การติดตามและประเมินผล

๔.๑ การติดตามและประเมินผลยุทธศาสตร์

แนวทางการพิจารณาการติดตามและประเมินผลแผนพัฒนาท้องถิ่นตามระเบียบกระทรวงมหาดไทยว่าด้วยการจัดทำแผนพัฒนาขององค์กรปกครองส่วนท้องถิ่น พ.ศ.๒๕๔๘ แก้ไขเพิ่มเติมถึง ฉบับที่ ๓ พ.ศ.๒๕๖๑ เป็นแบบที่กำหนดให้คณะกรรมการติดตามและประเมินผลแผนพัฒนาท้องถิ่น ดำเนินการให้คะแนนตามเกณฑ์ที่กำหนดไว้ ซึ่งเป็นส่วนหนึ่งของการติดตามและประเมินผลแผนพัฒนา โดยดำเนินการให้แล้วเสร็จภายในหกสิบวัน นับแต่วันที่ประกาศใช้งบประมาณรายจ่าย มีรายละเอียด ดังนี้

๑. การติดตามและประเมินผลยุทธศาสตร์เพื่อความสอดคล้องแผนพัฒนาท้องถิ่น ประกอบด้วย

๑.๑ ข้อมูลสภาพทั่วไปและข้อมูลพื้นฐานขององค์กรปกครองส่วนท้องถิ่น ๒๐ คะแนน

๑.๒ การวิเคราะห์สถานการณ์และศักยภาพ ๒๐ คะแนน

๑.๓ ยุทธศาสตร์ ๖๐ คะแนน

(๑) ยุทธศาสตร์ขององค์กรปกครองส่วนท้องถิ่น ๑๐ คะแนน

(๒) ยุทธศาสตร์ขององค์กรปกครองส่วนท้องถิ่นในเขตจังหวัด ๑๐ คะแนน

(๓) ยุทธศาสตร์จังหวัด ๑๐ คะแนน

(๔) วิสัยทัศน์ ๕ คะแนน

(๕) กลยุทธ์ ๕ คะแนน

(๖) เป้าประสงค์ของแต่ละประเด็นกลยุทธ์ ๕ คะแนน

(๗) จุดยืนทางยุทธศาสตร์ ๕ คะแนน

(๘) แผนงาน ๕ คะแนน

(๙) ความเชื่อมโยงของยุทธศาสตร์ในภาพรวม ๕ คะแนน

คะแนนรวม ๑๐๐ คะแนน เกณฑ์ที่ควรได้เพื่อให้เกิดความสอดคล้องและขับเคลื่อนการพัฒนาท้องถิ่นขององค์กรปกครองส่วนท้องถิ่น ไม่ควรน้อยกว่าร้อยละ ๘๐ (๘๐ คะแนน)

แนวทางเบื้องต้นในการให้คะแนนแนวทางการพิจารณาการติดตามและประเมินผลยุทธศาสตร์
เพื่อความสะดวกคล่องแผนพัฒนาท้องถิ่นขององค์กรปกครองส่วนท้องถิ่น

ประเด็นการพิจารณา	รายละเอียดหลักเกณฑ์	คะแนนเต็ม	คะแนนที่ได้
๑. ข้อมูลสภาพทั่วไปและข้อมูลพื้นฐานขององค์กรปกครองส่วนท้องถิ่น	ควรประกอบด้วยข้อมูลดังนี้ (๑) ข้อมูลเกี่ยวกับด้านกายภาพ เช่น ที่ตั้งของหมู่บ้าน/ชุมชน/ตำบล ลักษณะภูมิประเทศ ลักษณะภูมิอากาศ ลักษณะของดิน ลักษณะของแหล่งน้ำ ลักษณะของไม้/ป่าไม้ ฯลฯ ด้านการเมือง/การปกครอง เช่น เขตการปกครอง การเลือกตั้ง ฯลฯ	๒๐ (๓)	
	(๒) ข้อมูลเกี่ยวกับด้านการเมือง/การปกครอง เช่น เขตการปกครอง การเลือกตั้ง ฯลฯ ประชากร เช่น ข้อมูลเกี่ยวกับจำนวนประชากร และช่วงอายุและจำนวนประชากร ฯลฯ	(๒)	
	(๓) ข้อมูลเกี่ยวกับสภาพทางสังคม เช่น การศึกษา สาธารณสุข อาชญากรรม ยาเสพติด การสังคมสงเคราะห์ ฯลฯ	(๒)	
	(๔) ข้อมูลเกี่ยวกับระบบบริการพื้นฐาน เช่น การคมนาคมขนส่ง การไฟฟ้า การประปา โทรศัพท์ ฯลฯ	(๒)	
	(๕) ข้อมูลเกี่ยวกับระบบเศรษฐกิจ เช่น การเกษตร การประมง การปศุสัตว์ การบริการ การท่องเที่ยว อุตสาหกรรม การพาณิชย์/กลุ่มอาชีพ แรงงาน ฯลฯ และเศรษฐกิจพอเพียงท้องถิ่น (ด้านการเกษตรและแหล่งน้ำ)	(๒)	
	(๖) ข้อมูลเกี่ยวกับศาสนา ประเพณี วัฒนธรรม เช่น การนับถือศาสนา ประเพณีและงานประจำปี ภูมิปัญญาท้องถิ่น ภาษาถิ่น สินค้าพื้นเมืองและของที่ระลึก ฯลฯ และอื่นๆ	(๒)	
	(๗) ข้อมูลเกี่ยวกับทรัพยากรธรรมชาติ เช่น น้ำ ป่าไม้ ภูเขา คุณภาพของทรัพยากรธรรมชาติ ฯลฯ	(๒)	
	(๘) การสำรวจและจัดเก็บข้อมูลเพื่อการจัดทำแผนพัฒนาท้องถิ่นหรือการใช้ข้อมูล จปฐ.	(๒)	
	(๙) การประชุมประชาคมท้องถิ่น รูปแบบ วิธีการ และการดำเนินการประชุมประชาคมท้องถิ่น โดยใช้กระบวนการร่วมคิด ร่วมทำ ร่วมตัดสินใจ ร่วมตรวจสอบ ร่วมรับประโยชน์ ร่วมแก้ปัญหา ปรีกษาหารือ แลกเปลี่ยนเรียนรู้ เพื่อแก้ปัญหาสำหรับการพัฒนาท้องถิ่นตามอำนาจหน้าที่ขององค์กรปกครองส่วนท้องถิ่น	(๓)	
๒. การวิเคราะห์สภาพการณ์และศักยภาพ	ควรประกอบด้วยข้อมูลดังนี้ (๑) การวิเคราะห์ที่ครอบคลุมความเชื่อมโยง ความสอดคล้องยุทธศาสตร์จังหวัด ยุทธศาสตร์การพัฒนาขององค์กรปกครองส่วนท้องถิ่นในเขตจังหวัด ยุทธศาสตร์ขององค์กรปกครองส่วนท้องถิ่น นโยบายของผู้บริหารท้องถิ่น รวมถึงความเชื่อมโยงแผนยุทธศาสตร์ชาติ ๒๐ ปี แผนพัฒนาเศรษฐกิจและสังคมแห่งชาติ และ Thailand ๔.๐	๒๐ (๕)	
	(๒) การวิเคราะห์การใช้ผังเมืองรวมหรือผังเมืองเฉพาะและการบังคับใช้ผลของการบังคับใช้ สภาพการณ์ที่เกิดขึ้นต่อการพัฒนาท้องถิ่น	(๓)	

ประเด็นการพิจารณา	รายละเอียดหลักเกณฑ์	คะแนนเต็ม	คะแนนที่ได้
๒. การวิเคราะห์สภาพการณ์และศักยภาพ (ต่อ)	(๓) การวิเคราะห์ทางสังคม เช่น ด้านแรงงาน การศึกษา สาธารณสุข ความยากจน อาชญากรรม ปัญหายาเสพติด เทคโนโลยี จารีต ประเพณี วัฒนธรรม ภูมิปัญญาท้องถิ่น เป็นต้น	(๓)	
	(๔) การวิเคราะห์ทางเศรษฐกิจ ข้อมูลด้านรายได้ครัวเรือน การส่งเสริมอาชีพ กลุ่มอาชีพ กลุ่มทางสังคม การพัฒนาอาชีพและกลุ่มต่างๆ สภาพทางเศรษฐกิจและความเป็นอยู่ทั่วไป เป็นต้น	(๓)	
	(๕) การวิเคราะห์สิ่งแวดล้อม พื้นที่สีเขียว ธรรมชาติต่างๆ ทางภูมิศาสตร์ กระบวนการหรือสิ่งที่เกิดขึ้น การประดิษฐ์ที่มีผลต่อสิ่งแวดล้อมและการพัฒนา	(๓)	
	(๖) ผลการวิเคราะห์ศักยภาพเพื่อประเมินสถานภาพการพัฒนาในปัจจุบันและโอกาสการพัฒนาในอนาคตของท้องถิ่น ด้วยเทคนิค SWOT Analysis ที่อาจส่งผลต่อการดำเนินงานได้แก่ S-Strength (จุดแข็ง) W-Weakness (จุดอ่อน) O-Opportunity (โอกาส) และ T-Threat (อุปสรรค)	(๓)	
๓. ยุทธศาสตร์ ๓.๑ ยุทธศาสตร์ขององค์กรปกครองส่วนท้องถิ่น	ควรประกอบด้วยข้อมูลดังนี้ สอดคล้องกับสภาพสังคม เศรษฐกิจ สิ่งแวดล้อมของท้องถิ่น ประเด็นปัญหาการพัฒนาและแนวทางการพัฒนาที่สอดคล้องกับยุทธศาสตร์ขององค์กรปกครองส่วนท้องถิ่น และเชื่อมโยงหลักปรัชชาารัฐ แผนยุทธศาสตร์ชาติ ๒๐ ปี แผนพัฒนาเศรษฐกิจและสังคมแห่งชาติ และ Thailand ๔.๐	๖๐ (๑๐)	
	สอดคล้องและเชื่อมโยงกับสภาพสังคม เศรษฐกิจ สิ่งแวดล้อมของท้องถิ่น และยุทธศาสตร์จังหวัด และเชื่อมโยงหลักปรัชชาารัฐ แผนยุทธศาสตร์ชาติ ๒๐ ปี แผนพัฒนาเศรษฐกิจและสังคมแห่งชาติ และ Thailand ๔.๐	(๑๐)	
	สอดคล้องกับแผนพัฒนาเศรษฐกิจและสังคมแห่งชาติ แผนการบริหารราชการแผ่นดิน นโยบาย/ยุทธศาสตร์ คสช. และนโยบายรัฐบาลหลักปรัชชาารัฐ แผนยุทธศาสตร์ชาติ ๒๐ ปี และ Thailand ๔.๐	(๑๐)	
๓.๓ ยุทธศาสตร์จังหวัด			

ประเด็นการพิจารณา	รายละเอียดหลักเกณฑ์	คะแนนเต็ม	คะแนนที่ได้
<p>๓. ยุทธศาสตร์ (ต่อ)</p> <p>๓.๔ วิสัยทัศน์</p>	<p>วิสัยทัศน์ ซึ่งมีลักษณะแสดงสถานภาพที่องค์กรปกครองส่วนท้องถิ่นต้องการจะเป็นหรือบรรลุถึงอนาคตอย่างชัดเจน สอดคล้องกับโอกาสและศักยภาพที่เป็นลักษณะเฉพาะขององค์กรปกครองส่วนท้องถิ่น และสัมพันธ์กับโครงการพัฒนาท้องถิ่น</p>	(๕)	
<p>๓.๕ กลยุทธ์</p>	<p>แสดงให้เห็นช่องทาง วิธีการ ภารกิจหรือสิ่งที่ต้องทำตามอำนาจหน้าที่ขององค์กรปกครองส่วนท้องถิ่นที่จะนำไปสู่การบรรลุวิสัยทัศน์ หรือแสดงให้เห็นถึงความชัดเจนในสิ่งที่จะดำเนินการให้บรรลุวิสัยทัศน์นั้น</p>	(๕)	
<p>๓.๖ เป้าประสงค์ของแต่ละประเด็นกลยุทธ์</p>	<p>เป้าประสงค์ของแต่ละประเด็นกลยุทธ์มีความสอดคล้องและสนับสนุนต่อกิจกรรมที่จะเกิดขึ้น มุ่งหมายสิ่งหนึ่งสิ่งใดที่ชัดเจน</p>	(๕)	
<p>๓.๗ จุดยืนทางยุทธศาสตร์ (Positioning)</p>	<p>ความมุ่งมั่นอันแน่วแน่ในการวางแผนพัฒนาท้องถิ่น เพื่อให้บรรลุวิสัยทัศน์ขององค์กรปกครองส่วนท้องถิ่น ซึ่งเกิดจากศักยภาพของพื้นที่จริง ที่จะนำไปสู่ผลสำเร็จทางยุทธศาสตร์</p>	(๕)	
<p>๓.๘ แผนงาน</p>	<p>แผนงานหรือจุดมุ่งหมายเพื่อการพัฒนาในอนาคต กำหนดจุดมุ่งหมายในเรื่องใดเรื่องหนึ่งหรือแผนงานที่เกิดจากเป้าประสงค์ ตัวชี้วัด ค่าเป้าหมาย กลยุทธ์ จุดยืนทางยุทธศาสตร์และยุทธศาสตร์ขององค์กรปกครองส่วนท้องถิ่นที่มีความชัดเจน นำไปสู่การจัดทำโครงการพัฒนาท้องถิ่นในแผนพัฒนาท้องถิ่นสี่ปี โดยระบุแผนงานและความเชื่อมโยงดังกล่าว</p>	(๕)	
<p>๓.๙ ความเชื่อมโยงของยุทธศาสตร์ในภาพรวม</p>	<p>ความเชื่อมโยงองค์รวมที่นำไปสู่การพัฒนาท้องถิ่นที่เกิดผลผลิต/โครงการจากแผนยุทธศาสตร์ชาติ ๒๐ ปี แผนพัฒนาเศรษฐกิจและสังคมแห่งชาติ ฉบับที่ ๑๒ Thailand ๔.๐ แผนพัฒนาภาค/แผนพัฒนา กลุ่มจังหวัด/แผนพัฒนาจังหวัด ยุทธศาสตร์การพัฒนาขององค์กรปกครองส่วนท้องถิ่นในเขตจังหวัดและยุทธศาสตร์ขององค์กรปกครองส่วนท้องถิ่น</p>	(๕)	
รวมคะแนน		๑๐๐	

๒. การติดตามและประเมินผลโครงการขององค์กรปกครองส่วนท้องถิ่น

- ๒.๑ การสรุปสถานการณ์การพัฒนา ๑๐ คะแนน
- ๒.๒ การประเมินผลการนำแผนพัฒนาท้องถิ่น ไปปฏิบัติในเชิงปริมาณ ๑๐ คะแนน
- ๒.๓ การประเมินผลการนำแผนพัฒนาท้องถิ่น ไปปฏิบัติในเชิงคุณภาพ ๑๐ คะแนน
- ๒.๔ แผนงานและยุทธศาสตร์การพัฒนา ๑๐ คะแนน
- ๒.๕ โครงการพัฒนา ๖๐ คะแนน ประกอบด้วย
 - (๑) ความชัดเจนของชื่อโครงการ ๕ คะแนน
 - (๒) กำหนดวัตถุประสงค์สอดคล้องกับโครงการ ๕ คะแนน
 - (๓) เป้าหมาย (ผลผลิตของโครงการ) มีความชัดเจนนำไปสู่การตั้งงบประมาณได้ถูกต้อง ๕ คะแนน
 - (๔) โครงการมีความสอดคล้องกับแผนยุทธศาสตร์ชาติ ๒๐ ปี ๕ คะแนน
 - (๕) เป้าหมาย (ผลผลิตของโครงการ) มีความสอดคล้องกับแผนพัฒนาเศรษฐกิจและสังคมแห่งชาติ ๕ คะแนน
 - (๖) โครงการมีความสอดคล้องกับ Thailand ๔.๐ ๕ คะแนน
 - (๗) โครงการสอดคล้องกับยุทธศาสตร์จังหวัด ๕ คะแนน
 - (๘) โครงการแก้ไขปัญหาความยากจนหรือการเสริมสร้างให้ประเทศชาติมั่นคง มั่งคั่ง ยั่งยืน ภายใต้หลักปรัชญา ๕ คะแนน
 - (๙) งบประมาณ มีความสอดคล้องกับเป้าหมาย (ผลผลิตของโครงการ) ๕ คะแนน
 - (๑๐) มีการประมาณการราคาถูกต้องตามหลักวิธีการงบประมาณ ๕ คะแนน
 - (๑๑) มีการกำหนดตัวชี้วัด (KPI) และสอดคล้องกับวัตถุประสงค์และผลที่คาดว่าจะได้รับ ๕ คะแนน
 - (๑๒) ผลที่คาดว่าจะได้รับ สอดคล้องกับวัตถุประสงค์ ๕ คะแนน

คะแนนรวม ๑๐๐ คะแนน เกณฑ์ที่ควรได้เพื่อให้เกิดความสอดคล้องและขับเคลื่อนการพัฒนาท้องถิ่นขององค์กรปกครองส่วนท้องถิ่น ไม่ควรน้อยกว่าร้อยละ ๘๐ (๘๐ คะแนน)

แนวทางเบื้องต้นในการให้คะแนนแนวทางการพิจารณาการติดตามและประเมินผลโครงการเพื่อความ
สอดคล้องแผนพัฒนาท้องถิ่นขององค์กรปกครองส่วนท้องถิ่น

ประเด็นการพิจารณา	รายละเอียดหลักเกณฑ์	คะแนน เต็ม	คะแนนที่ ได้
๑.การสรุปสถานการณ์การพัฒนา	เป็นการวิเคราะห์กรอบการจัดทำยุทธศาสตร์ขององค์กรปกครองส่วนท้องถิ่น (ใช้การวิเคราะห์ SWOT Analysis/ Demand (Demand Analysis) / Global Demand และ Trend ปัจจัยและสถานการณ์การเปลี่ยนแปลงที่มีผลต่อการพัฒนา อย่างน้อยต้องประกอบด้วยวิเคราะห์ศักยภาพด้านเศรษฐกิจ, ด้านสังคม, ด้านทรัพยากรธรรมชาติและสิ่งแวดล้อม)	๑๐	
๒. การประเมินผลการนำแผนพัฒนาท้องถิ่นไปปฏิบัติในเชิงปริมาณ	๑) การควบคุมที่มีการใช้ตัวเลขต่างๆ เพื่อนำมาใช้วัดผลในเชิงปริมาณ เช่น การวัดจำนวนโครงการ กิจกรรม งานต่างๆ ก็คือผลผลิตนั่นเองว่าเป็นไปตามที่ตั้งเป้าหมายเอาไว้หรือไม่ จำนวนที่ดำเนินการจริงตามที่ได้กำหนดไว้เท่าไร จำนวนที่ไม่สามารถดำเนินการได้มีจำนวนเท่าไร สามารถอธิบายได้ตามหลักประสิทธิภาพ (Efficiency) ของการพัฒนาท้องถิ่นตามอำนาจหน้าที่ที่ได้กำหนดไว้ ๒) วิเคราะห์ผลกระทบ/สิ่งที่กระทบ (Impact) โครงการที่ดำเนินการในเชิงปริมาณ (Quantitative)	๑๐	
๓. การประเมินผลการนำแผนพัฒนาท้องถิ่นไปปฏิบัติในเชิงคุณภาพ	๑) การประเมินประสิทธิผลของแผนพัฒนาในเชิงคุณภาพคือการนำเอาเทคนิคต่างๆ มาใช้เพื่อวัดว่าภารกิจ โครงการ กิจกรรม งานต่างๆ ที่ดำเนินการในพื้นที่นั้นๆ ตรงต่อความต้องการของประชาชนหรือไม่และเป็นไปตามอำนาจหน้าที่หรือไม่ ประชาชนพึงพอใจหรือไม่ สิ่งของ วัสดุ ครุภัณฑ์ การดำเนินการต่างๆ มีสภาพหรือลักษณะถูกต้อง คงทนถาวร สามารถใช้ได้ตามวัตถุประสงค์หรือไม่ ซึ่งเป็นไปตามหลักประสิทธิผล (Effectiveness) ผลการปฏิบัติราชการที่บรรลุวัตถุประสงค์และเป้าหมายของแผนการปฏิบัติราชการตามที่ได้รับงบประมาณมาดำเนินการ รวมถึงสามารถเทียบเคียงกับส่วนราชการหรือหน่วยงาน ๒) วิเคราะห์ผลกระทบ/สิ่งที่กระทบ (Impact) โครงการที่ดำเนินการในเชิงคุณภาพ (Qualitative)	๑๐	

ประเด็นการพิจารณา	รายละเอียดหลักเกณฑ์	คะแนนเต็ม	คะแนนที่ได้
๔. แผนงานและยุทธศาสตร์การพัฒนา	<p>๑) วิเคราะห์แผนงาน งาน ที่เกิดจากด้านต่างๆ มีความสอดคล้องกับยุทธศาสตร์ขององค์กรปกครองส่วนท้องถิ่นในมิติต่างๆ จนนำไปสู่การจัดทำโครงการพัฒนาท้องถิ่นโดยใช้ SWOT Analysis/Demand (Demand Analysis)/Global Demand/Trend หรือหลักการบูรณาการ (Integration) กับองค์กรปกครองส่วนท้องถิ่นที่มีพื้นที่ติดต่อกัน</p> <p>๒) วิเคราะห์แผนงาน งาน ที่เกิดจากด้านต่างๆ ที่สอดคล้องกับการแก้ไขปัญหาความยากจน หลักปรัชญาเศรษฐกิจพอเพียง และโดยเฉพาะเศรษฐกิจพอเพียงท้องถิ่น (ด้านการเกษตรและแหล่งน้ำ) (Local Sufficiency Economy Plan : LSEP)</p>	๑๐	
๕. โครงการพัฒนา ๕.๑ ความชัดเจนของชื่อโครงการ	<p>ควรประกอบด้วยข้อมูลดังนี้ เป็นโครงการที่มีวัตถุประสงค์สนองต่อแผนยุทธศาสตร์การพัฒนาขององค์กรปกครองส่วนท้องถิ่นและดำเนินการเพื่อการพัฒนาบรรลุตามวิสัยทัศน์ขององค์กรปกครองส่วนท้องถิ่นที่กำหนดไว้ ชื่อโครงการมีความชัดเจน มุ่งไปเรื่องใดเรื่องหนึ่ง อ่านแล้วเข้าใจได้ว่าจะพัฒนาอะไรในอนาคต</p>	๖๐ (๕)	
๕.๒ กำหนดวัตถุประสงค์สอดคล้องกับโครงการ	<p>มีวัตถุประสงค์ชัดเจน (clearobjective) โครงการต้องกำหนดวัตถุประสงค์สอดคล้องกับความเป็นมาของโครงการ สอดคล้องกับหลักการและเหตุผล วิธีการดำเนินงานต้องสอดคล้องกับวัตถุประสงค์ มีความเป็นไปได้ชัดเจน มีลักษณะเฉพาะเจาะจง</p>	(๕)	
๕.๓ เป้าหมาย (ผลผลิตของโครงการ) มีความชัดเจนนำไปสู่การตั้งงบประมาณได้ถูกต้อง	<p>สภาพที่อยากให้เกิดขึ้นในอนาคตเป็นทิศทางที่ต้องไปให้ถึง เป้าหมายต้องชัดเจน สามารถระบุจำนวนเท่าไร กลุ่มเป้าหมายคืออะไร มีผลผลิตอย่างไร กลุ่มเป้าหมายพื้นที่ดำเนินงาน และระยะเวลาดำเนินงานอธิบายให้ชัดเจนว่าโครงการนี้จะทำที่ไหน เริ่มต้นในช่วงเวลาใดและจบลงเมื่อไร ใครคือกลุ่มเป้าหมายของโครงการ หากกลุ่มเป้าหมายมีหลายกลุ่ม ให้บอกชัดเจนไปว่าใครคือกลุ่มเป้าหมายหลัก ใครคือกลุ่มเป้าหมายรอง</p>	(๕)	
๕.๔ โครงการมีความสอดคล้องกับแผนยุทธศาสตร์ ๒๐ ปี	<p>โครงการสอดคล้องกับ (๑) ความมั่นคง (๒) การสร้างความสามารถในการแข่งขัน (๓) การพัฒนาและเสริมสร้างศักยภาพคน (๔) การสร้างโอกาสความเสมอภาคและเท่าเทียมกันทางสังคม (๕) การสร้างการเติบโตบนคุณภาพชีวิตที่เป็นมิตรต่อสิ่งแวดล้อม (๖) การปรับสมดุลและพัฒนา ระบบการบริหารจัดการภาครัฐ เพื่อให้เกิดความมั่นคง มั่งคั่ง ยั่งยืน</p>	(๕)	

ประเด็นการพิจารณา	รายละเอียดหลักเกณฑ์	คะแนนเต็ม	คะแนนที่ได้
<p>๕. โครงการพัฒนา (ต่อ) ๕.๕ เป้าหมาย (ผลผลิตของโครงการ) มีความสอดคล้องกับแผนพัฒนาเศรษฐกิจและสังคมแห่งชาติ</p>	<p>โครงการมีความสอดคล้องกับแผนพัฒนาเศรษฐกิจและสังคมแห่งชาติ ฉบับที่ ๑๒ โดย (๑) ยึดหลักปรัชญาของเศรษฐกิจพอเพียง (๒) ยึดคนเป็นศูนย์กลางการพัฒนา (๓) ยึดวิสัยทัศน์ภายใต้ยุทธศาสตร์ชาติ ๒๐ ปี (๔) ยึดเป้าหมายอนาคตประเทศไทย ๒๕๗๙ (๕) ยึดหลักการนำไปสู่การปฏิบัติให้เกิดผลสัมฤทธิ์อย่างจริงจังใน ๕ ปีที่ต่อยอดไปสู่ผลสัมฤทธิ์ที่เป็นเป้าหมายระยะยาว ภายใต้แนวทางการพัฒนา (๑) การยกระดับศักยภาพการแข่งขันและการหลุดพ้นกับดักรายได้ปานกลางสู่รายได้สูง (๒) การพัฒนาศักยภาพคนตามช่วงวัยและการปฏิรูประบบเพื่อสร้างสังคมสูงวัยอย่างมีคุณภาพ (๓) การลดความเหลื่อมล้ำทางสังคม (๔) การรองรับการเชื่อมโยงภูมิภาคและความเป็นเมือง (๕) การสร้างความเจริญเติบโตทางเศรษฐกิจและสังคมอย่างเป็นมิตรกับสิ่งแวดล้อม (๖) การบริหารราชการแผ่นดินที่มีประสิทธิภาพ</p>	(๕)	
<p>๕.๖ โครงการมีความสอดคล้องกับ Thailand ๔.๐</p>	<p>โครงการมีลักษณะหรือสอดคล้องกับการปรับเปลี่ยนโครงสร้างเศรษฐกิจ ไปสู่ Value-Based Economy หรือเศรษฐกิจที่ขับเคลื่อนด้วยนวัตกรรม ทำน้อย ได้มาก เช่น (๑) เปลี่ยนจากการผลิตสินค้า โภคภัณฑ์ ไปสู่สินค้าเชิงนวัตกรรม (๒) เปลี่ยนจากการขับเคลื่อนประเทศด้วยภาคอุตสาหกรรม ไปสู่การขับเคลื่อนด้วยเทคโนโลยี ความคิดสร้างสรรค์ และนวัตกรรม (๓) เปลี่ยนจากการเน้นภาคการผลิตสินค้า ไปสู่การเน้นภาคบริการมากขึ้น รวมถึงโครงการที่เติมเต็มด้วยวิชาการ ความคิดสร้างสรรค์ นวัตกรรม วิทยาศาสตร์ เทคโนโลยี และการวิจัยและพัฒนา แล้วต่อยอดความได้เปรียบเชิงเปรียบเทียบ เช่น ด้านเกษตร เทคโนโลยีชีวภาพ สาธารณสุข วัฒนธรรม ฯลฯ</p>	(๕)	
<p>๕.๗ โครงการสอดคล้องกับยุทธศาสตร์จังหวัด</p>	<p>โครงการพัฒนาท้องถิ่นมีความสอดคล้องกับห้วงระยะเวลาของแผนพัฒนาจังหวัดที่ได้กำหนดขึ้น เพื่อขับเคลื่อนการพัฒนาท้องถิ่นเสมือนหนึ่งการขับเคลื่อนการพัฒนาจังหวัด ซึ่งไม่สามารถแยกส่วนใดส่วนหนึ่งออกจากกันได้ นอกจากนี้โครงการพัฒนาท้องถิ่นต้องเป็นโครงการเชื่อมต่อหรือเดินทางไปด้วยกับยุทธศาสตร์จังหวัดที่ได้กำหนดขึ้นที่เป็นปัจจุบัน</p>	(๕)	

ประเด็นการพิจารณา	รายละเอียดหลักเกณฑ์	คะแนน เต็ม	คะแนนที่ ได้
<p>๕. โครงการพัฒนา (ต่อ)</p> <p>๕.๘ โครงการแก้ไข ปัญหาความยากจนหรือ การเสริมสร้างให้ ประเทศชาติมั่นคง มั่งคั่ง ยั่งยืนภายใต้หลักประชา รัฐ</p>	<p>เป็นโครงการที่ดำเนินการภายใต้พื้นฐานความพอเพียงที่ ประชาชนดำเนินการเองหรือร่วมดำเนินการ เป็นโครงการต่อ ยอดและขยายได้ เป็นโครงการที่ประชาชนต้องการเพื่อให้เกิด ความยั่งยืน ซึ่งมีลักษณะที่จะให้ท้องถิ่นมีความมั่นคง มั่งคั่ง ยั่งยืน เป็นท้องถิ่นที่พัฒนาแล้ว ด้วยการพัฒนาตามปรัชญา เศรษฐกิจพอเพียง และเศรษฐกิจพอเพียงท้องถิ่น (ด้าน การเกษตรและแหล่งน้ำ) (LSEP)</p>	(๕)	
<p>๕.๙ งบประมาณ มีความ สอดคล้องกับเป้าหมาย (ผลผลิตของโครงการ)</p>	<p>งบประมาณโครงการพัฒนาจะต้องคำนึงถึงหลักสำคัญ ๕ ประการ ในการจัดทำโครงการได้แก่ (๑) ความประหยัด (Economy) (๒) ความมีประสิทธิภาพ (Efficiency) (๓) ความมีประสิทธิภาพ (Effectiveness) (๔) ความยุติธรรม (Equity) (๕) ความโปร่งใส (Transparency)</p>	(๕)	
<p>๕.๑๐ มีการประมาณ การราคาถูกต้องตาม หลักวิธีการงบประมาณ</p>	<p>การประมาณการราคาเพื่อการพัฒนาต้องให้สอดคล้องกับ โครงการถูกต้องตามหลักวิชาการทางช่าง หลักของราคากลาง ราคากลางท้องถิ่น มีความโปร่งใสในการกำหนดราคาและ ตรวจสอบได้ในเชิงประจักษ์มีความคลาดเคลื่อนไม่มากกว่า หรือไม่ต่ำกว่าร้อยละห้าของการนำไปตั้งงบประมาณรายจ่ายใน ข้อบัญญัติ/เทศบัญญัติ เงินสะสม หรือรายจ่ายพัฒนาที่ ปรากฏในรูปแบบอื่นๆ</p>	(๕)	
<p>๕.๑๑ มีการกำหนด ตัวชี้วัด (KPI) และ สอดคล้องกับ วัตถุประสงค์และผลที่ คาดว่าจะได้รับ</p>	<p>มีการกำหนดดัชนีชี้วัดผลงาน (Key Performance Indicator : KPI) ที่ สามารถวัดได้ (measurable) ใช้อย่างมีประสิทธิภาพ (effectiveness) ใช้อย่างมีประสิทธิภาพ (efficiency) ได้ เช่น การกำหนดความพึงพอใจ การกำหนดร้อยละ การกำหนดอัน เกิดจากผลของวัตถุประสงค์ที่เกิดที่สิ่งที่ได้รับ (การคาดการณ์ คาดว่าจะได้รับ)</p>	(๕)	
<p>๕.๑๒ ผลที่คาดว่าจะ ได้รับ สอดคล้องกับ วัตถุประสงค์</p>	<p>ผลที่ได้รับเป็นสิ่งที่เกิดขึ้นได้จริงจากการดำเนินการตาม โครงการพัฒนา ซึ่งสอดคล้องกับวัตถุประสงค์ที่ตั้งไว้ การได้ผล หรือผลที่เกิดขึ้นจะต้องเท่ากับวัตถุประสงค์หรือมากกว่า วัตถุประสงค์ ซึ่งการเขียนวัตถุประสงค์ควรคำนึงถึง (๑) มีความ เป็นไปได้และมีความเฉพาะเจาะจง ในการดำเนินงานตาม โครงการ (๒) วัดและประเมินผลระดับของความสำเร็จได้ (๓) ระบุสิ่งที่ต้องการดำเนินงานอย่างชัดเจนและเฉพาะเจาะจงมาก ที่สุด และสามารถปฏิบัติได้ (๔) เป็นเหตุเป็นผล สอดคล้องกับ ความเป็นจริง (๕) ส่งผลต่อการบ่งบอกเวลาได้</p>	(๕)	
รวมคะแนน		๑๐๐	

ผลการดำเนินงานตามข้อบัญญัติงบประมาณประจำปี

ยุทธศาสตร์	จำนวนโครงการ ที่แล้วเสร็จ		จำนวน โครงการที่ยัง ไม่ได้ดำเนินการ		จำนวน โครงการที่มี การยกเลิก		จำนวน โครงการที่มี การเพิ่มเติม		จำนวน โครงการ ทั้งหมด	
	จำนวน	ร้อยละ	จำนวน	ร้อยละ	จำนวน	ร้อยละ	จำนวน	ร้อยละ	จำนวน	ร้อยละ
๑. ยุทธศาสตร์การพัฒนาเมืองและชุมชนน่าอยู่										
๒. ยุทธศาสตร์การแก้ไขปัญหาความยากจน										
๓. ยุทธศาสตร์การพัฒนาทุนมนุษย์และสังคมที่มีคุณภาพ										
๔. ยุทธศาสตร์การจัดการทรัพยากรธรรมชาติและสิ่งแวดล้อม										
๕. ยุทธศาสตร์การพัฒนาระบบบริหารจัดการที่ดี										
๖. ยุทธศาสตร์การพัฒนาด้านการท่องเที่ยว										
รวม										

(๑.๒) การวัดผลในเชิงคุณภาพ (Quality)

การจัดผลเชิงคุณภาพ ใช้การสำรวจความพึงพอใจในการวัดผลเชิงคุณภาพโดยภาพรวม โดยได้มีการประเมินความพึงพอใจ ซึ่งการประเมินความพึงพอใจทำให้ทราบถึงผลเชิงคุณภาพในการดำเนินงานขององค์กรปกครองส่วนท้องถิ่นในภาพรวม โดยเครื่องมือที่ใช้ในการประเมินความพึงพอใจ มีดังนี้

แบบที่ ๓/๓ แบบประเมินความพึงพอใจต่อผลการดำเนินงานขององค์กรปกครองส่วนท้องถิ่น

๔.๔ ข้อเสนอแนะในการจัดทำแผนพัฒนาท้องถิ่นในอนาคต

๔.๔.๑ ผลกระทบนำไปสู่ออนาคต (เช่น จะทำ สนับสนุน ส่งเสริม ป้องกัน อย่างไร เป็นต้น)

ในทฤษฎีทางวิชาการการจัดการ ซึ่งว่า องค์กรต่างๆไม่ว่าจะเป็นองค์กรภาครัฐหรือองค์กรภาคเอกชนจะพัฒนา เติบโตและอยู่รอดได้ต้องมีการปรับตัวให้เข้ากับการเปลี่ยนแปลงของสภาพแวดล้อมภายนอก ๔ ประการ (PEST) ตลอดเวลา ซึ่งประกอบไปด้วย

- ๑.) สิ่งแวดล้อมด้านการเมือง (Political Environment)
- ๒.) สิ่งแวดล้อมด้านเศรษฐกิจ (Economic Environment)
- ๓.) สิ่งแวดล้อมด้านสังคม (Social Environment) และ
- ๔.) สิ่งแวดล้อมด้านวิทยาการใหม่ๆ (Technology)

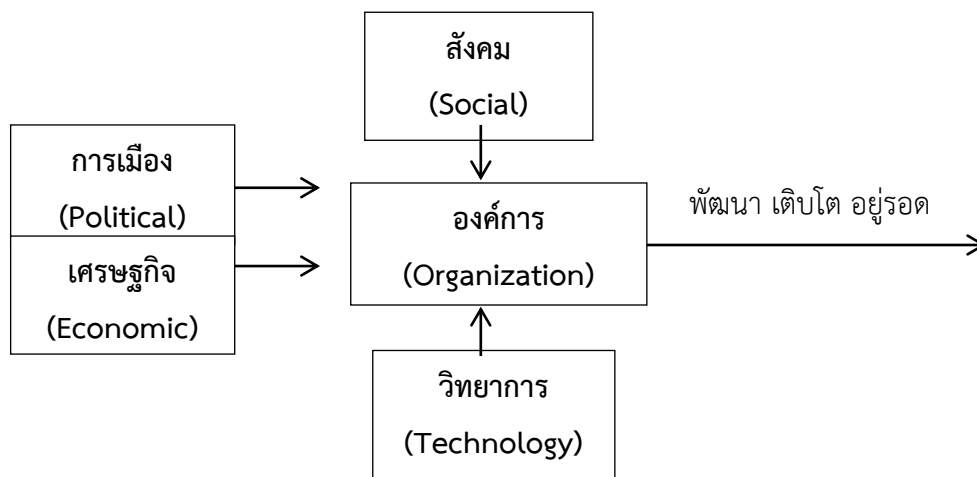

จากแผนภาพ องค์กรการบริหารส่วนตำบลมีฐานะเป็นองค์กรภาครัฐองค์กรหนึ่ง จึงมีความจำเป็นที่จะต้องมีความสามารถในการปรับตัวให้เข้ากับการเปลี่ยนแปลงของสิ่งแวดล้อมต่างๆ ๔ ประการ ดังที่กล่าวมาแล้ว เพื่อให้องค์กรพัฒนาเติบโตและอยู่รอดต่อไปได้ วิสัยทัศน์ในการปฏิบัติงานในองค์กรปกครองส่วนท้องถิ่นต้องวิเคราะห์ ตามสิ่งแวดล้อมที่เปลี่ยนแปลงไปทั้ง ๔ ประการ ดังนี้

๑) การปรับตัวให้เข้ากับการเมือง (Political Environment) ที่เปลี่ยนแปลง

หากกล่าวถึงการปกครองของไทยในปัจจุบัน อาจแบ่งระดับการเมืองออกได้เป็น ๒ ระดับ ได้แก่ การเมืองระดับชาติ และการเมืองระดับท้องถิ่น การเมืองระดับชาติ ได้แก่ การเมืองระดับรัฐบาล สมาชิกสภาผู้แทนราษฎร สมาชิกวุฒิสภา ในส่วนของการเมืองระดับท้องถิ่นนั้นยังสามารถแบ่งแยกย่อยออกได้เป็นหลายประเภท เช่น การเมืองของ อบจ. เทศบาล หรือ อบต. หรือแม้กระทั่งการเมืองในระดับหมู่บ้านที่จะต้องมีการเลือกตั้งผู้ใหญ่บ้าน โดยราษฎรในหมู่บ้านนั้นๆ เป็นต้น

ในสภาพข้อเท็จจริงปัจจุบันและผลงานวิจัยต่างๆที่เกี่ยวข้องต่างชี้ว่าการเมืองในระดับชาติ ยังมีอิทธิพลต่อการเมืองในระดับท้องถิ่นอยู่หลายประการ เช่น การเลือกตั้งในระดับท้องถิ่นต้องอาศัยภาพลักษณ์ของพรรคการเมืองระดับชาติเพื่อช่วยในการหาเสียง การให้เงินอุดหนุนเฉพาะกิจจากส่วนกลางมายังองค์กรปกครองส่วนท้องถิ่นโดยเลือกให้เฉพาะท้องถิ่นที่เป็นพรรคพวกเดียวกันกับราชการส่วนกลาง เป็นต้น

ในอนาคต อำนาจหน้าที่และบทบาทของนักการเมืองท้องถิ่นและข้าราชการท้องถิ่นจะเป็นอย่างไรนั้น ส่วนหนึ่งก็ขึ้นอยู่กับสิ่งแวดล้อมทางการเมืองโดยเฉพาะอย่างยิ่งอิทธิพลจากการเมืองระดับชาติซึ่งถ่ายทอดออกมาเป็นนโยบายของรัฐที่มีต่อ อบต. ซึ่งสามารถสลับสับเปลี่ยนกันเป็น ๒ กรณี กล่าวคือการรวมอำนาจการปกครอง (Centralization) หรือ การกระจายอำนาจการปกครอง (Decentralization) ดังนั้น ผู้ที่จะปฏิบัติงานใน อบต. จึงจำเป็นที่จะต้องทราบความเคลื่อนไหวของนโยบายรัฐอยู่ตลอดเวลา เพื่อบริหารจัดการ อบต. ให้เข้ากับสถานการณ์ดังกล่าวที่เปลี่ยนแปลงอยู่ตลอดเวลา

๒) การปรับตัวเข้ากับเศรษฐกิจ (Economic Environment) ที่เปลี่ยนแปลง

เมื่อสภาพเศรษฐกิจโดยรวมของประเทศไม่ดี ทำให้ประชาชนยากจนเพิ่มขึ้นเป็นสาเหตุของปัญหาอื่นที่กระทบต่อ อบต. ตามมาไม่ว่าจะเป็นปัญหายาเสพติด ปัญหาโสเภณีเด็ก ปัญหาประชาชนเรียกร้องในสิ่งที่สามารถแก้ไขเฉพาะหน้ามากกว่าสิ่งที่แก้ไขได้ยากยิ่งยยืน เช่น ต้องการของแจกต่างๆจาก อบต. เป็นต้น ซึ่งสวนทางกับระเบียบกฎหมายและการตรวจสอบอย่างเข้มข้นของสำนักงานตรวจเงินแผ่นดิน ที่พยายามจำกัดขอบเขตการตัดสินใจขององค์กรปกครองส่วนท้องถิ่นในเรื่องของการแจกของให้แก่ราษฎร

ปัญหาความยากจนของประชาชนจะสร้างความเข้มแข็งให้กับนโยบายประชานิยมไปโดยปริยายซึ่งอาจส่งผลกระทบต่อในทางลบในระยะยาว โดยเฉพาะอย่างยิ่งเป็นการส่งเสริมลักษณะนิสัยการพึ่งพิงรัฐอยู่ตลอดเวลาของประชาชน เป็นต้น

ดังนั้น การสร้างกระบวนทัศน์ (Paradigm) ทางความคิดให้แก่ประชาชนตามหลัก “ตนเป็นที่พึ่งแห่งตน” และ “ปรัชญาเศรษฐกิจพอเพียง” ควรเป็นสิ่งสำคัญที่นักบริหารงาน อปท. ควรให้ความสนใจที่จะส่งเสริมและพัฒนาในประเด็นนี้

๓) การปรับตัวเข้ากับสังคม (Social Environment) ที่เปลี่ยนแปลง

ชุมชนแต่ละชุมชนมีสภาพทางสังคมและวัฒนธรรมที่แตกต่างกัน ดังนั้น การปฏิบัติงานในแต่ละพื้นที่ก็ต้องเผชิญกับสภาพทางสังคมและวัฒนธรรมที่แตกต่างกัน ยุคปัจจุบัน ต้องมีความสามารถบริหารงานบนความขัดแย้งในสังคม เพราะคงไม่มีสังคมใดในประเทศไทยที่จะมีคนที่ชอบสิ่งๆ หนึ่งได้หมด การปฏิบัติงานทุกอย่างย่อมมีการเห็นด้วย ไม่เห็นด้วย ต่อต้านและไม่ต่อต้าน อยู่คู่กับสังคมประชาธิปไตยเสมอสำคัญเพียงแต่ว่าจะสามารถลดระดับหรือแก้ไขความขัดแย้งที่รุนแรงนั้นได้อย่างไร

๔) การปรับตัวเข้ากับวิทยาการใหม่ๆ (Technology) ที่เปลี่ยนแปลง

ในปัจจุบันกรมส่งเสริมการปกครองท้องถิ่น มีเว็บไซต์เผยแพร่ข้อมูลข่าวสารต่างๆ ที่จำเป็นและเกี่ยวข้องกับการปฏิบัติงานของ อปท. ที่ปรับปรุงให้ทันสมัยอยู่ทุกวัน เช่น การเผยแพร่หนังสือสั่งการต่างๆ ผ่านช่องทางการสารบรรณอิเล็กทรอนิกส์ เป็นต้น หากพนักงานท้องถิ่นให้ความสำคัญในการอ่านหนังสือสั่งการของกรมส่งเสริมทางอินเทอร์เน็ต อยู่เป็นประจำ ก็จะนำมาซึ่งการบริหารงานที่มีประสิทธิภาพและไม่ขัดต่อระเบียบ กฎหมาย หนังสือสั่งการที่เปลี่ยนแปลงไปอยู่ตลอดเวลา

๔.๒ ข้อสังเกต ข้อเสนอแนะ ผลจากการพัฒนา (รวมถึงองค์ประกอบสำคัญของข้อมูลเพื่อนำไปสู่ข้อเสนอแนะ เป็นต้น)

องค์การบริหารส่วนตำบลท่าชุมพล มีข้อสังเกต ข้อเสนอแนะ ผลจากการพัฒนา โดยอิงการคาดการณ์การพัฒนาต่างๆ อยู่ภายใต้สิ่งแวดล้อมภายนอกต่างๆ ดังต่อไปนี้

๑) การเปลี่ยนแปลงในประเทศที่จะส่งผลกระทบต่อ อปท.

- รัฐธรรมนูญฉบับใหม่จะส่งผลกระทบต่อองค์กรปกครองส่วนท้องถิ่นอย่างไร
- แนวโน้มการยกฐานะจาก อปท. เป็นเทศบาลทั่วประเทศ
- แนวโน้มการควบรวมองค์กรปกครองส่วนท้องถิ่น
- การเพิ่มขึ้นหรือลดลงของการจัดสรรเงินงบประมาณให้ อปท.

๒) การเปลี่ยนแปลงในระดับภูมิภาคที่จะส่งผลกระทบต่อ อปท.

AEC หรือ Asean Economics Community คือการรวมตัวของชาติในอาเซียน ๑๐ ประเทศ โดยมี ไทย พม่า ลาว เวียดนาม มาเลเซีย สิงคโปร์ อินโดนีเซีย ฟิลิปปินส์ กัมพูชา บรูไน เพื่อที่จะให้มีประโยชน์ทางเศรษฐกิจร่วมกัน จะมีรูปแบบคล้ายๆ กลุ่ม Euro Zone นั้นเอง จะทำให้มีผลประโยชน์อำนาจต่อรองต่างๆ กับคู่ค้าได้มากขึ้น และการนำเข้า ส่งออกของชาติในอาเซียนก็จะเสรี ยกเว้นสินค้าบางชนิดที่แต่ละประเทศอาจจะขอไว้ไม่ลดภาษีนำเข้า (เรียกว่าสินค้าอ่อนไหว)

Asean จะรวมตัวเป็น ประชาคมเศรษฐกิจอาเซียนและมีผลเป็นรูปธรรม ณ วันที่ ๓๑ ธันวาคม ๒๕๕๘ ณ วันนั้นจะทำให้ภูมิภาคนี้เปลี่ยนไปอย่างมากโดย AEC Blueprint (แบบพิมพ์เขียว) หรือแนวทางที่จะให้ AEC เป็นไปคือ

๑. การเป็นตลาดและฐานการผลิตเดียวกัน
๒. การเป็นภูมิภาคที่มีขีดความสามารถในการแข่งขันสูง
๓. การเป็นภูมิภาคที่มีการพัฒนาทางเศรษฐกิจที่เท่าเทียมกัน

๔. การเป็นภูมิภาคที่มีการบูรณาการเข้ากับเศรษฐกิจโลก

จากการที่องค์การบริหารส่วนตำบลท่าชุมพล ได้กำหนดยุทธศาสตร์การพัฒนา ไว้จำนวน ๖ ยุทธศาสตร์ ดังนั้นจึงวิเคราะห์การเปลี่ยนแปลงในระดับภูมิภาค หรือ การเข้าสู่ AEC ที่จะส่งผลกระทบต่อองค์การบริหารส่วนตำบลท่าชุมพล ในยุทธศาสตร์ต่างๆ ดังนี้

๑. ยุทธศาสตร์การพัฒนาเมืองและชุมชนน่าอยู่

การเข้าสู่ประชาคมเศรษฐกิจอาเซียน (AEC) ของไทย ทำให้องค์กรปกครองส่วนท้องถิ่น โดยเฉพาะอย่างยิ่งองค์การบริหารส่วนตำบลท่าชุมพล ต้องให้ความสำคัญกับการพัฒนาโครงสร้างพื้นฐานเพื่อรองรับการหลั่งไหลเข้ามาของประชากรประเทศเพื่อนบ้านไม่ว่าจะเข้ามาในฐานะนักท่องเที่ยว คนทำงานหรือการอื่นใด การพัฒนาโครงสร้างพื้นฐานที่สำคัญ เช่น ถนน ป้ายจราจรที่มีภาษาอังกฤษและภาษาต่างประเทศที่จำเป็น เป็นต้น

ข้อเสนอแนะแนวทางด้านโครงสร้างพื้นฐาน มีภารกิจที่เกี่ยวข้อง ดังนี้

๑. จัดให้มีและบำรุงรักษาทางน้ำและทางบก
๒. ให้มีน้ำเพื่อการอุปโภค บริโภค และการเกษตร
๓. ให้มีและบำรุงการไฟฟ้า หรือแสงสว่าง
๔. ให้มีและบำรุงรักษาทางระบายน้ำ
๕. การสาธารณสุขโรค และการก่อสร้างอื่น ๆ
๖. การสาธารณสุขการ และการซ่อมบำรุงรักษา

๒. ยุทธศาสตร์การแก้ไขปัญหาความยากจน

การเข้าสู่ประชาคมเศรษฐกิจอาเซียน (AEC) ของไทยทำให้องค์กรปกครองส่วนท้องถิ่น โดยเฉพาะอย่างยิ่งองค์การบริหารส่วนตำบลท่าชุมพล ต้องให้ความสำคัญกับการพัฒนาด้านเศรษฐกิจ การส่งเสริมอาชีพ การรวมกลุ่มอาชีพ การพัฒนาแหล่งน้ำทางการเกษตร เพื่อรองรับการหลั่งไหลเข้ามาของประชากรประเทศเพื่อนบ้านไม่ว่าจะเข้ามาในฐานะนักท่องเที่ยว คนทำงาน หรือการอื่นใด

๓. ยุทธศาสตร์การพัฒนาทุนมนุษย์และสังคมที่มีคุณภาพ

ปัญหาประชาชนมีรายได้น้อย มีหนี้สิน ไม่เพียงพอในการดำรงชีวิต ค่าครองชีพสูง แนวทางการแก้ไขปัญหา ให้ความรู้เกี่ยวกับการประกอบอาชีพ สาธิตการประกอบอาชีพ ช่วยเหลือประชาชนซ่อมแซมบ้าน ผู้ด้อยโอกาส ปัญหาด้านสาธารณสุขที่สำคัญคงหนีไม่พ้น โรคติดต่อที่สำคัญ ไม่ว่าจะเป็น โรคเอดส์ ไข้เลือดออก SARs ไข้หวัดใหญ่ ไข้หวัดนก โรคมือ เท้า ปาก ที่เกิดขึ้นกับเด็กๆ โรคพิษสุนัขบ้า โรคไวรัสโคโรนา(โควิด ๑๙)และโรคอื่นๆที่มีผลมาจากการเคลื่อนย้ายแรงงาน เข้ามาในไทย การค้ามนุษย์และการท่องเที่ยวมีความเสี่ยงต่อการปนเปื้อน การแพร่ระบาดของโรคศัตรูพืชและโรคระบาดสัตว์ปัญหาโรคระบาดที่เกิดจากคน เกิดจากสัตว์ ที่ส่งผลอันตราย หรือคร่าต่อชีวิตประชาชน และสัตว์ต่างๆ ในตำบล ซึ่งได้แก่ โรคไข้หวัดใหญ่ ไข้หวัดนก โรคมือ เท้า ปาก ที่เกิดขึ้นกับเด็กๆโรคพิษสุนัขบ้า แนวทางการแก้ไขปัญหา คือ ฝึกอบรม ประชาสัมพันธ์ รมรณรงค์การป้องกัน ลงพื้นที่ระงับการเกิด โรคระบาด การทำลาย การรักษา การช่วยเหลือด้านการพัฒนาคุณภาพชีวิต เป็นต้น

๔. ยุทธศาสตร์การจัดการทรัพยากรธรรมชาติและสิ่งแวดล้อม

ปัญหาที่จะต้องแก้ไขไม่ว่าจะเป็นด้านสิ่งแวดล้อม การเลี้ยงสัตว์ วัว หมู ไก่ ที่ส่งกลิ่นเหม็น รบกวน การจัดการขยะมูลฝอย เพื่อให้ปริมาณมูลฝอยลดลง องค์กรปกครองส่วนท้องถิ่นต้องมีบทบาทมากขึ้นในการเฝ้าระวังการทำลายทรัพยากรธรรมชาติและสิ่งแวดล้อมมีการกำหนดแผนและมาตรการป้องกันและบรรเทาวิกฤติทางด้านสิ่งแวดล้อมมีการชักชวนทำความเข้าใจในแนวทางการบริหารจัดการทรัพยากรธรรมชาติและสิ่งแวดล้อม รวมทั้งทบทวนขอบเขตอำนาจหน้าที่ระหว่างองค์กรปกครองส่วนท้องถิ่น และภาคส่วนที่เกี่ยวข้องให้

การเตรียมความพร้อมในด้านการจัดการเพื่อป้องกันผลกระทบที่จะเกิดขึ้น เพื่อให้ทรัพยากรธรรมชาติและสิ่งแวดล้อมมีความยั่งยืนต่อไปในอนาคตจึงเป็นสิ่งที่จำเป็นมากต้องอาศัยความร่วมมือจากทุกภาคส่วนในการพัฒนาความสามารถในการรับมือต่อผลกระทบที่จะเกิดขึ้น

๕. ยุทธศาสตร์การพัฒนาระบบบริหารจัดการที่ดี

การบริหารภาครัฐต้องเร่งรัดพัฒนาให้การตอบสนองการให้บริการ โดยเฉพาะอย่างยิ่งการให้บริการในด้านการอนุญาต อนุมัติ ต่างๆ ซึ่งต้องมีคู่มือภาษาอังกฤษ จีน เป็นต้น เพื่อสื่อสารกับชาวต่างชาติที่ต้องทำนิติกรรมต่างๆ ซึ่งเกี่ยวกับรัฐ เช่น การเสียภาษีบำรุงท้องที่ การเสียภาษีป้าย เป็นต้น อีกทั้งเจ้าหน้าที่ภาครัฐจำเป็นต้องพัฒนาการใช้ภาษาอังกฤษให้อยู่ในระดับที่สื่อสารกับผู้ใช้บริการที่เป็นชาวต่างชาติ

๖. ยุทธศาสตร์การพัฒนาด้านการท่องเที่ยว

การเข้าสู่ (AEC) ของไทยทำให้องค์กรปกครองส่วนท้องถิ่นต้องให้ความสำคัญกับการจัดระเบียบชุมชนสังคมและประชาคมเศรษฐกิจอาเซียน เพราะจะเป็นแหล่งท่องเที่ยวที่มีการนำสินค้าในท้องถิ่นมาจำหน่ายและเป็นการเผยแพร่วัฒนธรรมทำให้ชาวต่างชาติรู้จักมากขึ้น